

UNIVERSIDADE DE BRASÍLIA
FACULDADE DE TECNOLOGIA
DEPARTAMENTO DE ENGENHARIA ELÉTRICA

**ANÁLISE DE CUSTO-BENEFÍCIO DA IMPLANTAÇÃO
DAS REDES ELÉTRICAS INTELIGENTES NAS
CONCESSIONÁRIAS DE DISTRIBUIÇÃO DE ENERGIA
ELÉTRICA DO BRASIL**

MARCOS VENICIUS LEITE VASCONCELOS

ORIENTADOR: PROF. DR. ANÉSIO DE LELES FERREIRA FILHO
DISSERTAÇÃO DE MESTRADO EM ENGENHARIA ELÉTRICA

PUBLICAÇÃO: PPGEE.DM- 648/16
BRASÍLIA/DF: DEZEMBRO - 2016

UNIVERSIDADE DE BRASÍLIA
FACULDADE DE TECNOLOGIA

DEPARTAMENTO DE ENGENHARIA ELÉTRICA
ANÁLISE DE CUSTO-BENEFÍCIO DA IMPLANTAÇÃO DAS REDES
INTELIGENTES NAS CONCESSIONÁRIAS DE DISTRIBUIÇÃO DE
ENERGIA ELÉTRICA DO BRASIL

MARCOS VENICIUS LEITE VASCONCELOS

DISSERTAÇÃO DE MESTRADO SUBMETIDA AO DEPARTAMENTO DE ENGENHARIA
ELÉTRICA DA FACULDADE DE TECNOLOGIA DA UNIVERSIDADE DE BRASÍLIA, COMO
PARTE DOS REQUISITOS NECESSÁRIOS PARA A OBTENÇÃO DO GRAU DE MESTRE.

APROVADA POR:



ANÉSIO DE LELES FERREIRA FILHO, Dr., ENE/UNB
(ORIENTADOR)



IVAN MAQUES DE TOLEDO CAMARGO, Dr., ENE/UNB
(EXAMINADOR INTERNO)

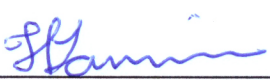

HUGO LAMIN, Dr., SRD/ANEEL
(EXAMINADOR EXTERNO)

Brasília, 09 de dezembro de 2016.

FICHA CATALOGRÁFICA

VASCONCELOS, MARCOS V. L.

Análise de custo-benefício da implantação das redes elétricas inteligentes nas concessionárias de distribuição de energia elétrica do Brasil [Distrito Federal] 2016.

xv, 88p., 210 x 297 mm (ENE/FT/UnB, Mestre, Engenharia Elétrica, 2016).

Dissertação de Mestrado – Universidade de Brasília. Faculdade de Tecnologia. Departamento de Engenharia Elétrica

- | | |
|---------------------------------|--|
| 1. Redes Elétricas Inteligentes | 2. Concessionárias de distribuição de energia elétrica |
| 3. Análise de Custo-Benefício | 4. Clusterização |
| 5. Regulação | |

I. ENE/FT/UnB

II. Título (série)

REFERÊNCIA BIBLIOGRÁFICA

VASCONCELOS, MARCOS V. L. (2016). Análise de custo-benefício da implantação das redes elétricas inteligentes nas concessionárias de distribuição de energia elétrica do Brasil.

Dissertação de Mestrado em Engenharia Elétrica, Publicação PPGEE.DM- 648/16, Departamento de Engenharia Elétrica, Universidade de Brasília, Brasília, DF, 88p.

CESSÃO DE DIREITOS

AUTOR: Marcos Venicius Leite Vasconcelos.

TÍTULO: Análise de custo-benefício da implantação das redes elétricas inteligentes nas concessionárias de distribuição de energia elétrica do Brasil.

GRAU: Mestre

ANO: 2016

É concedida à Universidade de Brasília permissão para reproduzir cópias desta dissertação de mestrado e para emprestar ou vender tais cópias somente para propósitos acadêmicos e científicos. O autor reserva outros direitos de publicação e nenhuma parte desta dissertação de mestrado pode ser reproduzida sem autorização por escrito do autor.

Universidade de Brasília - UnB.

Faculdade de Tecnologia.

Departamento de Engenharia Elétrica.

CEP 70.910-900 Brasília - DF - Brasil.

*Aos meus pais, que tanto lutaram para que eu
chegasse até aqui.*

AGRADECIMENTOS

A Deus, senhor de todas as coisas, que sempre me deu forças para seguir em frente.

Aos meus pais, pelo apoio irrestrito e por tanto terem lutado para prover uma educação de qualidade aos filhos.

À minha esposa, Marihá, pelo incentivo e carinho. Agradeço também pela compreensão nas horas em que este trabalho demandou toda minha atenção.

Aos meus irmãos, Marcelo e Mário, pelas palavras de estímulo sempre presentes.

Aos colegas da SRD/ANEEL. Em especial, agradeço aos amigos Hugo, pelo suporte com materiais e arquivos, Davi Vidal, pelas contribuições ao texto, e Leonardo e Marcelo, pelo apoio no levantamento dos dados.

Ao Professor Anésio, pelos valiosos ensinamentos e pela dedicação na orientação.

Ao Professor Felipe, pela enriquecedora orientação no início deste trabalho.

RESUMO

ANÁLISE DE CUSTO-BENEFÍCIO DA IMPLANTAÇÃO DAS REDES ELÉTRICAS INTELIGENTES NAS CONCESSIONÁRIAS DE DISTRIBUIÇÃO DE ENERGIA ELÉTRICA DO BRASIL

Autor: Marcos Venicius Leite Vasconcelos

Orientador: Anésio de Leles Ferreira Filho

Programa de Pós-graduação em Engenharia Elétrica

Brasília, Dezembro de 2016

A implantação das Redes Elétricas Inteligentes (REI) tem resultado em significativos benefícios ao setor de distribuição de energia elétrica em diferentes países. Todavia, os investimentos associados a esta empreitada são volumosos, o que indica a necessidade de uma avaliação de sua viabilidade econômica e, conseqüentemente, de seus motivadores.

Alguns estudos já responderam a essa demanda em nível nacional. Entretanto, ainda não há no Brasil uma análise que incorpore as características específicas das diferentes empresas de distribuição.

Nesse contexto, o presente trabalho tem como objetivo executar uma análise do custo-benefício da implantação das REI nas diversas concessionárias brasileiras de distribuição. Para tanto, estima-se o Valor Presente (VP) de 3 categorias de custos e 8 de benefícios e, por meio de processos de clusterização e técnica de correlação, identificam-se os motivadores para as novas tecnologias.

Os resultados apontam, considerando-se as condições ora adotadas, que das 62 distribuidoras avaliadas, em 25 não há viabilidade para a implantação das REI, ou seja, em 37 empresas percebe-se atratividade econômica. Ademais, constatou-se que os motivadores para essas redes no país são a redução de perdas não técnicas, o aumento da eficiência energética e a melhoria da qualidade do serviço.

Com base nesses resultados, o trabalho oferece subsídios para elaboradores de políticas públicas em nível nacional e regional, para a agência reguladora e para as distribuidoras.

ABSTRACT

COST-BENEFIT ANALYSIS OF SMART GRIDS IMPLEMENTATION IN THE BRAZILIAN ELECTRICITY DISTRIBUTION UTILITIES

Author: Marcos Venicius Leite Vasconcelos

Supervisor: Anésio de Leles Ferreira Filho

Electrical Engineering Postgraduate Program

Brasília, December 2016

The implementation of Smart Grids has resulted in significant benefits in the electricity distribution sector of different countries. However, the associated investments are huge, which indicates the need for an assessment of their economic viability and, consequently, of their motivators.

Some studies have already addressed this need at a national level. However, there is still no analysis in Brazil that incorporates the specific characteristics of the different distribution utilities.

In this context, the present study aims to perform a cost-benefit analysis of Smart Grids implementation in the Brazilian electricity distribution companies. In order to accomplish this, the Present Value (PV) of 3 cost and 8 benefit categories is estimated and, through clustering processes and correlation techniques, the motivators for the new technologies are identified.

The results indicate that, under the conditions adopted, in 37 out of the 62 assessed utilities, economic viability for the implementation of Smart Grids is already observed. In addition, it was verified that the motivators for intelligent networks in the country are non-technical losses reduction, energy efficiency increase and service quality improvement.

Based on these results, the study offers subsidies for, public policy makers at regional and national level, for the regulatory agency and for the distribution utilities.

SUMÁRIO

1– INTRODUÇÃO	1
1.1 – CONTEXTUALIZAÇÃO	1
1.2 – MOTIVAÇÕES	2
1.3 – OBJETIVOS	4
1.4 – ESTRUTURA DO TRABALHO	4
2 – REVISÃO BIBLIOGRÁFICA	5
2.1 – REDES ELÉTRICAS INTELIGENTES.....	5
2.1.1 - Definição.....	5
2.1.2 – Benefícios das REI	7
2.1.3 – Conjuntura Internacional	9
2.1.4– Conjuntura Nacional	11
2.2 – ANÁLISE DE CUSTO-BENEFÍCIO DA IMPLANTAÇÃO DAS REI.....	14
2.2.1 – Aspectos teóricos de análises de custo-benefício	14
2.2.2 – Custo-benefício da implantação das REI.....	15
2.2.2.1 - Estudos de custo-benefício da implantação das REI no Brasil.....	15
2.2.2.2 - Motivadores para implantação das REI no Brasil	17
2.3 –CLUSTERIZAÇÃO	19
2.3.1 Conceituação	19
2.3.2 Métodos de clusterização.....	20
2.3.3 Algoritmos de clusterização	21
2.3.3.1 Algoritmo de média das distâncias entre os objetos	22
2.3.3.2 Algoritmo da distância dos centroides	22
2.3.3.3 Algoritmo de <i>Ward</i>	23
2.3.4 Homogeneidade e Heterogeneidade	23
3 – MATERIAIS E MÉTODOS.....	25
3.1 – EQUIPAMENTOS, TECNOLOGIAS, FUNCIONALIDADES E NÍVEL DE PENETRAÇÃO	25
3.1.1 – Medição Eletrônica Inteligente.....	25
3.1.1.1 – Mostradores Digitais (<i>In Home Display</i>).....	27
3.1.2 – Infraestrutura de telecomunicações	27
3.1.3 – Automação.....	28
3.1.4 – Tecnologia da Informação.....	29
3.2 –DADOS UTILIZADOS	29
3.2.1 Levantamento dos Dados	29

3.2.2 Custos e benefícios	32
3.2.3 Prazos e taxas considerados	34
3.2.4 Perfil de Implantação	35
3.2.5 – Normalização dos Resultados	36
3.3 – CLUSTERIZAÇÃO	37
3.3.1 Algoritmos de clusterização	38
3.4 – CORRELAÇÃO	39
4 - APRESENTAÇÃO E ANÁLISE DOS RESULTADOS	40
4.1 CUSTOS E BENEFÍCIOS DA IMPLANTAÇÃO DAS REI	40
4.2 CLUSTERIZAÇÃO	44
4.2.1 Definição do algoritmo a ser aplicado.....	45
4.2.2 Clusterização das distribuidoras com base no VPL do custo-benefício da implantação das REI	47
4.2.3 Clusterização das distribuidoras com base nos 11 atributos de custos e de benefícios	51
4.3 INVESTIGAÇÃO SOBRE OS MOTIVADORES PARA IMPLANTAÇÃO DAS REI NO BRASIL	55
4.3.1 Avaliação da representatividade dos atributos para o VPL do custo-benefício da implantação das REI	55
4.3.2 Correlação de <i>Pearson</i> e motivadores da implantação das REI no Brasil	58
4.4 ANÁLISE DE SENSIBILIDADE DO VALOR DO MEDIDOR ELETRÔNICO INTELIGENTE	63
4.4.1 Evolução do saldo da implantação das REI em relação ao valor do medidor eletrônico inteligente.....	64
5 – CONCLUSÕES	66
5.1 – CONTRIBUIÇÕES DO TRABALHO	66
5.2 – SUGESTÃO DE TRABALHOS FUTUROS.....	68
REFERÊNCIAS BIBLIOGRÁFICAS	69
APÊNDICE A – DADOS UTILIZADOS	73
A.1 NÚMERO DE UNIDADES CONSUMIDORAS E SEU CRESCIMENTO MÉDIO HISTÓRICO	73
A.2 MERCADO E SEU CRESCIMENTO MÉDIO HISTÓRICO.....	74
A.3 WACC REAL DEPOIS DE IMPOSTOS	76
A.4 RECEITA DE FORNECIMENTO E TARIFA MÉDIA	76
A.5 CUSTO DOS MEDIDORES.....	77
A.6 GASTOS COM LOGÍSTICA, LEGAIS E COM CAMPANHAS DE COMUNICAÇÃO	78
A.7 DEC APURADO	78

A.8 ENERGIA NÃO DISTRIBUÍDA (END)	79
A.9 COMPENSAÇÕES POR VIOLAÇÃO DE INDICADORES	80
A.10 CUSTO DE LEITURA	81
A.11 CUSTOS DA RELIGAÇÃO NORMAL, DE EMERGÊNCIA E DO DESLIGAMENTO PROGRAMADO	81
A.12 VALOR DA COMPRA DE ENERGIA	82
A.13 GASTO COM EXPANSÃO DA REDE, DEMANDA DE PONTA E SEU CRESCIMENTO MÉDIO HISTÓRICO	84
A.14 CUSTO DA GERAÇÃO	84
A.15 PERDAS TÉCNICAS E NÃO TÉCNICAS APURADAS	85
A.16 MONTANTE E VALOR DE CO₂ EMITIDO E NÃO EMITIDO	85
A.17 GASTOS COM <i>CALL CENTER</i>	86
A.18 INADIMPLÊNCIA	87
A.19 CUSTO DE FATURAS DE PAPEL	87
A.20 PERCEPÇÃO DOS CUSTOS E DOS BENEFÍCIOS PELOS AGENTES DO SETOR ELÉTRICO E PELA SOCIEDADE	87

LISTA DE TABELAS

Tabela 3.1 – Dados utilizados.	30
Tabela 3.2 – Concessionárias analisadas.	31
Tabela 3.3 – Componentes e valores dos custos.	32
Tabela 3.4 – Componentes, valores e percentuais de benefícios.	33
Tabela 3.5 – Prazos e taxas considerados.	35
Tabela 3.6 – Ordenação das concessionárias nos processos de clusterização.	37
Tabela 3.7 – Representação dos atributos de custos e de benefícios utilizados nos processos de clusterização.	38
Tabela 4.1 – VP normalizado dos custos e dos benefícios da implantação das REI nas 62 concessionárias.	41
Tabela 4.2 – Média e desvio padrão das 3 componentes de custos e 8 de benefícios da implantação das REI nas 62 empresas analisadas.	42
Tabela 4.3 – Resultados da clusterização das 62 distribuidoras empregando-se o algoritmo de média das distâncias.	45
Tabela 4.4 – Resultados da clusterização das 62 distribuidoras empregando-se o algoritmo de distância dos centroides.	46
Tabela 4.5 – Resultados da clusterização das 62 distribuidoras empregando-se o algoritmo de <i>Ward</i>	46
Tabela 4.6 – R^2 e SR^2 da clusterização das distribuidoras com base no VPL do custo-benefício da implantação das REI.	47
Tabela 4.7 – Grupos formados na clusterização das distribuidoras com base no VPL do custo-benefício da implantação das REI.	49
Tabela 4.8 – R^2 e SR^2 da clusterização das distribuidoras com base no VP dos 11 atributos de custos e benefícios da implantação das REI.	52
Tabela 4.9 – Grupos formados na clusterização das distribuidoras com base no VP dos 3 custos e 8 benefícios da implantação das REI.	53
Tabela 4.10 – Coeficientes de correlação de <i>Pearson</i>	59
Tabela 4.11 – Coeficientes de correlação de <i>Pearson</i> das componentes de perdas técnicas e não técnicas com o atributo de “PERDAS” e destes com o saldo da implantação das REI.	61
Tabela 4.12 – VP normalizado das duas componentes do atributo de “PERDAS”.	62
Tabela 4.13 – Concessionárias nas quais foi realizada a análise de sensibilidade do custo do medidor eletrônico inteligente.	64

LISTA DE FIGURAS

Figura 2.1 – Modelo conceitual das REI. Adaptado de (NIST, 2009).	6
Figura 2.2 – Cenários atual e futuro do setor elétrico. Adaptado de (IEA, 2011).	7
Figura 2.3 – Projetos sobre as REI em diferentes países (ENERGY UK, 2012).	9
Figura 2.4 – Distribuição regional dos projetos sobre as REI no Brasil (CGEE, 2012).	13
Figura 2.5 – Distribuição regional do investimento realizado em projetos sobre as REI no Brasil (CGEE, 2012).	13
Figura 2.6 – Dendrograma de um processo de clusterização hierárquica aglomerativa de 5 observações. Adaptado de (Timm, 2002).	21
Figura 3.1 – Exemplos de medidores eletrônicos inteligentes. Fonte: (Lamin, 2013).	26
Figura 3.2 – Exemplos de mostradores digitais. Fonte: (Lamin, 2013).	27
Figura 3.3 – Estrutura de telecomunicações considerada. Fonte: (Lamin, 2013).	28
Figura 3.4 – Perfil de implantação dos medidores e equipamentos de telecomunicações e automação. Fonte: (Lamin, 2013).	36
Figura 4.1 – VPL normalizado do custo-benefício da implantação das REI nas 62 distribuidoras.	43
Figura 4.2 – Evolução do parâmetro SR^2 em relação à quantidade de <i>clusters</i> formados no processo de agrupamento.	48
Figura 4.3 – Dendrograma da clusterização com base no VPL do custo-benefício da implantação das REI nas 62 concessionárias.	50
Figura 4.4 – Dendrograma da clusterização com base nas 3 componentes de custos e 8 de benefícios.	54
Figura 4.5 – Dendrograma da clusterização baseada nos atributos “AQ_INST” e “PERDAS”.	55
Figura 4.6 – Dendrograma da clusterização das distribuidoras excluindo-se, unicamente, o atributo “AQ_INST”.	56
Figura 4.7 – Dendrograma da clusterização das distribuidoras excluindo-se, unicamente, o atributo “PERDAS”	57
Figura 4.8 – Diagramas de dispersão de parte dos atributos considerados.	60
Figura 4.9 – Evolução do saldo da implantação das REI em relação ao valor de compra do medidor eletrônico inteligente.	64

LISTA DE ABREVIATURAS E SIGLAS

ABDI	-	Agência Brasileira de Desenvolvimento Industrial
ABRADEE	-	Associação Brasileira de Distribuidores de Energia Elétrica
ADSL	-	<i>Asymmetric Digital Subscriber Line</i>
AES-SUL	-	Aes Sul Distribuidora Gaúcha de Energia S/A
AME	-	Amazonas Distribuidora de Energia S/A
AMPLA	-	Ampla Energia e Serviços S/A
ANEEL	-	Agência Nacional de Energia Elétrica
AQ_INST	-	Aquisição e Instalação
BANDEIRANTE	-	Bandeirante Energia S/A
BDGD	-	Base de Dados Geográficas da Distribuidora
BOA VISTA	-	Boa Vista Energia S/A
CAIUÁ	-	Caiuá Distribuição de Energia S/A
CALLCEN_INADIM	-	<i>Call Center</i> e Inadimplência
CEA	-	Companhia de Eletricidade do Amapá
CEAL	-	Companhia Energética de Alagoas
CEB	-	Ceb Distribuição S/A
CEEE	-	Companhia Estadual de Distribuição de Energia Elétrica
CELESC	-	Celesc Distribuição S.A.
CELG	-	Celg Distribuição S.A.
CELPA	-	Centrais Elétricas do Pará S/A
CELPE	-	Companhia Energética de Pernambuco
CEMAR	-	Companhia Energética do Maranhão
CEMIG	-	Cemig Distribuição S/A
CEPISA	-	Companhia Energética do Piauí
CERON	-	Centrais Elétricas de Rondônia S/A
CFLO	-	Companhia Força e Luz do Oeste
CGEE	-	Centro de Gestão e Estudos Estratégicos
CHESP	-	Companhia Hidroelétrica São Patrício
CNEE	-	Companhia Nacional de Energia Elétrica
COCEL	-	Companhia Campolarguense de Energia
COELBA	-	Companhia de Eletricidade do Estado da Bahia
COELCE	-	Companhia Energética do Ceará
COFINS	-	Contribuição para o Financiamento da Seguridade Social
CONTIN	-	Continuidade
COOPERALIANÇA	-	Cooperativa Aliança
COPEL	-	Copel Distribuição S/A
COSERN	-	Companhia Energética do Rio Grande do Norte
CPFL JAGUARI	-	Companhia Jaguari de Energia
CPFL	-	Companhia Leste Paulista de Energia
LESTEPAULISTA	-	Companhia Leste Paulista de Energia
CPFL MOCOCA	-	Companhia Luz e Força de Mococa
CPFL PAULISTA	-	Companhia Paulista de Força e Luz
CPFL PIRATININGA	-	Companhia Piratininga de Força e Luz
CPFL SANTACRUZ	-	Companhia Luz e Força Santa Cruz
CPFL SULPAULISTA	-	Companhia Sul Paulista de Energia
CUS_EVITADOS	-	Custos Evitados

CUS_OPERA	- Custos Operacionais
DEC	- Duração Equivalente de Interrupção por Unidade Consumidora
DEMEI	- Departamento Municipal de Energia de Ijuí
DIC	- Duração de Interrupção Individual por Unidade Consumidora ou por Ponto de Conexão
DICRI	- Duração da interrupção individual ocorrida em dia crítico por unidade consumidora ou por Ponto de Conexão
DMED	- Dme Distribuição S.A
DMIC	- Duração Máxima de Interrupção Contínua por Unidade Consumidora ou Por Ponto de Conexão
DOE	- Departamento de Energia dos Estados Unidos
EBO	- Distribuidora de Energia S.A.
EDEVP	- Empresa de Distribuição de Energia Vale Paranapanema S/A
EDP	- Energias de Portugal
EEB	- Empresa Elétrica Bragantina S/A
EFI_ENER	- Eficiência Energética
EFLJC	- Empresa Força e Luz João Cesa Ltda
EFLUL	- Empresa Força e Luz Urussanga Ltda
ELEKTRO	- Elektro Eletricidade e Serviços S/A
ELETROACRE	- Companhia de Eletricidade do Acre
ELETROCAR	- Centrais Elétricas de Carazinho S/A
ELETROPAULO	- Eletropaulo Metropolitana Eletricidade de São Paulo S/A
ELFSM	- Empresa Luz e Força Santa Maria S/A
EMG	- Energisa Minas Gerais - Distribuidora de Energia S.A.
EMS	- Energisa Mato Grosso do Sul - Distribuidora de Energia S.A
EMT	- Energisa Mato Grosso - Distribuidora de Energia S.A
END	- Energia Não Distribuída
ENF	- Energisa Nova Friburgo - Distribuidora de Energia S.A.
EPB	- Energisa Paraíba - Distribuidora de Energia
EPRI	- <i>Electric Power Research Institute</i> (Estados Unidos)
ESCELSA	- Espírito Santo Centrais Elétricas S/A
ESE	- Energisa Sergipe - Distribuidora de Energia S.A.
ETO	- Energisa Tocantins - Distribuidora de Energia S.A.
EXP	- Exportação
FAT_PAPEL	- Faturas de Papel
FEC	- Frequência Equivalente de Interrupção por Unidade Consumidora
FIC	- Frequência de Interrupção Individual por Unidade Consumidora ou por Ponto de Conexão
FORCEL	- Força e Luz Coronel Vivida Ltda
GD	- Geração Distribuída
GT	- Grupo de Trabalho
HAN	- <i>Home Area Network</i>
HIDROPAN	- Hidroelétrica Panambi S/A
ICMS	- Imposto sobre Circulação de Mercadorias e Serviços
IEA	- <i>International Energy Agency</i>
IEENERGIA	- Iguazu Distribuidora de Energia Elétrica Ltda
IHD	- <i>In Home Display</i>
LAN	- <i>Local Area Network</i>
LIGHT	- Light Serviços de Eletricidade S/A
LOG_ADM_COM	- Logística, Administração e Comunicação

MCPSE	-	Manual de Controle Patrimonial do Setor Elétrico
MCT	-	Ministério da Ciência, Tecnologia, Inovação e Comunicações
MME	-	Ministério de Minas e Energia
MUX	-	Muxfeldt Marin & Cia. Ltda
NIST	-	<i>National Institute of Standards and Technology</i> (Estados Unidos)
NT	-	Não Técnicas
O&M	-	Operação e Manutenção
O&M_SUBSC	-	O&M e Subscrição
OB	-	Observação
P&D	-	Pesquisa e Desenvolvimento
PDD	-	Plano de Desenvolvimento da Distribuição
PIS	-	Programa de Integração Social
PLC	-	<i>Power Line Communication</i>
PRORET	-	Procedimentos de Regulação Tarifária
RAN	-	<i>Region Area Network</i>
REI	-	Redes Elétricas Inteligentes
RGE	-	Rio Grande Energia S/A
SAD	-	Sistema de Apoio à Decisão
SGTF	-	<i>Smart Grids Task Force</i>
SULGIPE	-	Companhia Sul Sergipana de Eletricidade
TI	-	Tecnologia da Informação
TSEE	-	Tarifa Social de Energia Elétrica
UC	-	Unidades Consumidoras
UHENPAL	-	Usina Hidroelétrica Nova Palma Ltda
UK	-	<i>United Kingdom</i>
VP	-	Valor Presente
VPL	-	Valor Presente Líquido
WACC	-	<i>Weighted Average Cost of Capital</i>
WAN	-	<i>Wide Area Network</i>

1– INTRODUÇÃO

1.1 – CONTEXTUALIZAÇÃO

Os Sistemas Elétricos de Potência deparam-se hoje com novas exigências de uma sociedade digitalizada e conscientizada ambientalmente, com demandas por mais qualidade, segurança, flexibilidade e sustentabilidade (MME, 2011). No serviço de distribuição, essa realidade se reflete na necessidade de uma melhor qualidade do serviço, menores níveis de perdas de energia, e um maior controle do pico de demanda, entre outros aspectos.

No Brasil, esse cenário mostra-se ainda mais desafiador. O indicador DEC (Duração Equivalente de Interrupção por Unidade Consumidora) apurado no país, subiu de 15,81 horas em 2004 para 18,60 horas em 2015, apontando períodos maiores de interrupção do fornecimento. No tocante às perdas, o valor percebido pelas empresas em 2014 representou 13,3% da energia total injetada nas redes de distribuição, gerando despesas da ordem de R\$ 9,6 bilhões (ANEEL, 2016e). Quanto ao pico de demanda, as distribuidoras investiram mais de R\$ 10 bilhões em 2015 com a expansão do sistema (ANEEL, 2016a).

Configurando-se como uma promissora ferramenta para modificar esse cenário, as Redes Elétricas Inteligentes (REI) têm resultado em significativos ganhos no setor de distribuição em diferentes países. Verificam-se reduções de até 30% nos indicadores de continuidade DEC e FEC (Frequência Equivalente de Interrupção por Unidade Consumidora), e de mais de 40% nas perdas não técnicas em alguns projetos (Lamin, 2013). Além disso, o Ministério de Minas e Energia (MME) estima em 5% a redução do pico de demanda no país decorrente da implantação dessas redes. (MME, 2011).

Em contrapartida, os investimentos para implantação das REI são volumosos. Na Europa, estima-se que até 2020 sejam investidos € 56 bilhões (EC, 2011). No Brasil, o Ministério de Minas e Energia (MME) previu custos da ordem de R\$ 20 bilhões (MME, 2011). Já Lamin (2013) identificou uma necessidade de recursos de até R\$ 67 bilhões, a valores de 2013, ao longo de 30 anos. Portanto, apesar dos potenciais benefícios decorrentes da implantação das REI, esses montantes indicam a necessidade de uma avaliação de viabilidade econômica, e também da identificação dos seus principais motivadores no Brasil.

Considerando-se os aspectos ora mencionados, alguns dos estudos conduzidos no Brasil avaliaram o custo-benefício da implantação das REI no país. O trabalho da Associação Brasileira de Distribuidores de Energia Elétrica (ABRADEE), realizado no âmbito de Projeto Estratégico de Pesquisa e Desenvolvimento (P&D) da Agência Nacional de Energia Elétrica (ANEEL), mostrou que, sob a perspectiva da sociedade, a utilização das novas tecnologias apresenta custo-benefício positivo (ABRADEE, 2011). O mesmo ocorre com o estudo de Lamin (2013), que demonstrou que o Valor Presente Líquido (VPL) do saldo de uma implantação nacional também é positivo. Silva (2016) estimou os custos e benefícios em 9 concessionárias de distribuição. Seus resultados indicam a viabilidade para as REI nas 9 empresas, em cenários de maior penetração das tecnologias.

Esses trabalhos apontam ainda que os principais motivadores para o novo padrão tecnológico das redes de distribuição no país são a melhoria da qualidade do serviço, os custos evitados com a expansão do sistema, e a redução das perdas não técnicas de energia. Com efeito, considerando os estudos conduzidos no Brasil sobre as REI, percebe-se uma certa convergência para esses motivadores.

Todavia, ainda não existe uma avaliação que aborde as características específicas de todas as distribuidoras do país, tanto para uma avaliação da viabilidade econômica quanto para a identificação dos motivadores das novas redes.

Com base nesse cenário, o presente trabalho objetiva executar uma análise de custo-benefício da implantação das REI nas concessionárias brasileiras de distribuição de energia elétrica, e identificar os principais motivadores para essas redes no país.

1.2 – MOTIVAÇÕES

Atuam hoje no Brasil, 63 concessionárias e 38 permissionárias de distribuição, que atendiam quase 77 milhões de Unidades Consumidoras (UC) ao final de 2015. Desse total, 88% eram residenciais, com consumo médio mensal de 166 kWh. As concessionárias são responsáveis pelo atendimento de mais de 99% do mercado e do número de consumidores, representando quase a totalidade da prestação do serviço de distribuição no país (ANEEL, 2016b).

As 63 concessionárias tiveram uma receita de fornecimento da ordem de R\$ 134 bilhões em 2015¹, porém de forma significativamente discrepante. A maior arrecadação ultrapassou R\$ 13 bilhões naquele ano, enquanto a menor não atingiu R\$ 8 milhões (ANEEL, 2016b).

Essas diferenças se estendem para o consumo mensal médio, que, ao final de 2015, foi de 228 a 1.030 kWh entre as concessionárias com o menor e o maior consumo, respectivamente. Na mesma linha, verificando-se a qualidade do serviço, existem empresas com DEC apurado igual ao triplo de outras distribuidoras.

Ainda com respeito à qualidade, quanto às compensações pela transgressão dos limites de continuidade individuais DIC, FIC, DMIC e DICRI², identifica-se uma distribuidora que compensou seus consumidores em mais R\$ 126 milhões em 2015, e empresa que compensou em menos de R\$ 165 no mesmo ano (ANEEL, 2016c).

Adicionalmente, no tocante às perdas não técnicas de energia, verificaram-se percentuais entre 0% e 44% em 2015. Além disso, diferenças também são percebidas em aspectos relacionados à densidade de carga, extensão de rede, distribuição de consumidores por classe de consumo, e nível de tensão, entre outros, o que justifica as discrepâncias entre as tarifas médias de fornecimento, que variavam de 275 R\$/MWh a 547 R\$/MWh³ ao final de 2015 (ANEEL, 2016d).

Em virtude dessas diferenças entre as distribuidoras brasileiras, e considerando-se que os custos e os benefícios da implantação das REI variam com as características específicas das áreas de concessão, faz-se necessária a incorporação desses aspectos na análise da viabilidade econômica das novas redes no país, o que motiva a realização deste trabalho.

¹ Sem impostos.

² DIC – Duração de Interrupção Individual por Unidade Consumidora ou por Ponto de Conexão;
FIC - Frequência de Interrupção Individual por Unidade Consumidora ou por Ponto de Conexão;
DMIC - Duração Máxima de Interrupção Contínua por Unidade Consumidora ou por Ponto de Conexão;
DICRI - Duração da interrupção individual ocorrida em dia crítico por unidade consumidora ou por Ponto de Conexão.

³ Sem impostos.

1.3 – OBJETIVOS

O presente trabalho tem como objetivo apresentar a análise de custo-benefício da implantação das REI nas concessionárias de distribuição de energia elétrica do Brasil. Para tanto, utiliza-se o Valor Presente Líquido (VPL) dos investimentos necessários e dos benefícios decorrentes do novo padrão tecnológico da distribuição.

Também constitui objetivo deste trabalho a identificação dos principais motivadores para essas redes no país, o que é possível por meio da aplicação de processos de clusterização⁴ e de técnicas de correlação nos resultados de custos e de benefícios de cada distribuidora.

1.4 – ESTRUTURA DO TRABALHO

Após esta introdução, o capítulo 2 traz uma revisão bibliográfica sobre as REI, abordando sua definição, benefícios e conjunturas internacional e nacional. Nesse capítulo também são apresentadas as análises de custo-benefício da implantação dessas redes já realizadas no Brasil, e alguns aspectos dos processos de clusterização.

No capítulo 3, exibem-se os materiais e métodos utilizados. Aborda-se a caracterização dos equipamentos, das tecnologias, das funcionalidades, e do nível de penetração da medição eletrônica inteligente e dos dispositivos de telecomunicações e de automação. Complementarmente, expõe-se a metodologia, valores e parâmetros aplicados na estimação dos custos e dos benefícios da implantação das REI em 62 distribuidoras, e na identificação dos seus motivadores.

O capítulo 4 expõe e analisa os resultados do trabalho. Apresentam-se as empresas nas quais não há viabilidade econômica atualmente para as novas redes e aquelas em que já se verifica essa viabilidade. Também se discorre sobre as componentes mais representativas para o saldo da implantação, e sobre os principais motivadores para as novas tecnologias no Brasil.

O capítulo 5 apresenta as conclusões do trabalho e o apêndice A exhibe os dados utilizados na estimação dos custos e dos benefícios.

⁴ Processos de clusterização permitem a identificação da representatividade das componentes de custos e benefícios avaliadas.

2 – REVISÃO BIBLIOGRÁFICA

2.1 – REDES ELÉTRICAS INTELIGENTES

2.1.1 - Definição

O termo *Smart Grids* ou Redes Elétricas Inteligentes (REI), em tradução livre, surge com Amin e Wollenberg (2005), que as definem como “*uma infraestrutura de rede elétrica em larga escala caracterizada por segurança, agilidade e resiliência/robustez que enfrenta novas ameaças e condições não previstas*”.

O Departamento de Energia dos Estados Unidos (DOE) conceitua as REI como “*um sistema automatizado, caracterizado por um fluxo bidirecional de energia elétrica e de informações, capaz de monitorar tudo, desde usinas até as preferências dos consumidores. Esse sistema incorpora na rede os benefícios da computação distribuída e da comunicação para oferecer informações em tempo real e permitir o equilíbrio quase instantâneo de oferta e demanda*” (DOE, 2009).

Segundo um documento da área de energia da Comissão Europeia, “*Uma rede inteligente pode ser definida como uma rede elétrica modernizada à qual foram acrescentados um sistema digital de comunicação bidirecional entre o fornecedor e o consumidor e sistemas inteligentes de medição e de controle*” (EC, 2011).

No Brasil, de acordo com o relatório do Ministério de Minas e Energia (MME) “*Existem várias definições para o conceito de redes inteligentes, mas todas convergem para o uso de elementos digitais e de comunicações nas redes que transportam a energia. Esses elementos possibilitam o envio de uma gama de dados e informações para os centros de controle, onde eles são tratados, auxiliando na operação e controle do sistema como um todo*” (MME, 2011).

Em sintonia com essas definições, a Figura 2.1 exhibe o modelo conceitual das REI segundo o *National Institute of Standards and Technology* (NIST) dos EUA.



Figura 2.1 – Modelo conceitual das REI. Adaptado de (NIST, 2009).

Percebe-se na Figura 2.1 que, segundo o NIST, as REI envolvem um fluxo bidirecional entre os agentes do setor elétrico. Além disso, ao se visualizar no domínio de consumidores a presença de geração de pequeno porte e veículos elétricos, também é possível inferir que estes assumem um papel mais ativo no novo cenário.

Para viabilizar esse novo ambiente, são fundamentais diversos novos componentes que, para propiciar a maximização de funcionalidades, devem funcionar de forma integrada e coordenada, com segurança e interoperabilidade:

- 1) **Medidores Eletrônicos Inteligentes:** esses equipamentos viabilizam, dentre outras funcionalidades, a telemedição, corte e religamento remoto, novos modelos tarifários, combate a fraudes, medição da geração distribuída e disponibilização de informações em tempo real aos consumidores;
- 2) **Infraestrutura de Telecomunicações:** para permitir a troca de informações entre os consumidores e as distribuidoras, viabilizar a aquisição de dados e operar remotamente as redes, é fundamental a ampliação da infraestrutura de telecomunicações;
- 3) **Automação:** controladores Volt/VAR, chaves e religadores operados remotamente, o monitoramento em tempo real do estado da rede e a identificação instantânea de faltas eleva o patamar da qualidade do serviço de distribuição.
- 4) **Tecnologia da Informação (TI):** o alto volume de informações adquiridas nas REI, a necessidade de tomada de decisão de forma mais ágil e o novo padrão de

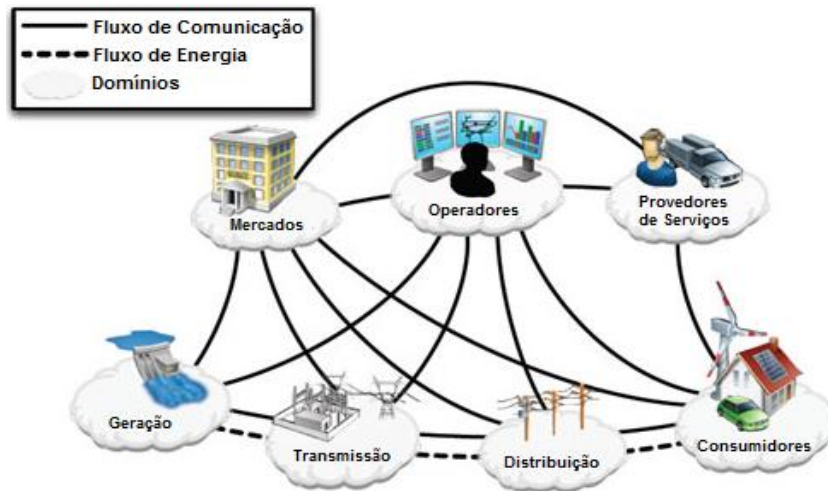
gerenciamento de ativos requerem um aumento da capacidade de *hardware* e de *software* nos centros de operação e de faturamento;

A Figura 2.2 apresenta os cenários atual e futuro do setor elétrico, visando-se ilustrar as diferenças decorrentes desse novo padrão tecnológico das redes.



Figura 2.2 – Cenários atual e futuro do setor elétrico. Adaptado de (IEA, 2011).

Focando-se nos centros de controle da transmissão e da distribuição ilustrados na Figura 2.2, depreende-se que o futuro das redes elétricas é marcado pelo crescimento da capacidade computacional. Comparando-se os dois cenários, notam-se também as novas relações entre os integrantes do sistema, sustentadas por uma maior infraestrutura de telecomunicações. Percebe-se, ainda, o surgimento de novas tecnologias, como os supercondutores, os veículos elétricos e as ferramentas de armazenamento, e de um novo agente, o provedor de serviços.

2.1.2 – Benefícios das REI

O setor elétrico que está surgindo com a implantação das REI propicia benefícios que se estendem para a eficiência operacional, melhoria da qualidade do serviço e da segurança, incorporação de geração distribuída e veículos elétricos, controle de demanda, combate a perdas, dentre outros.

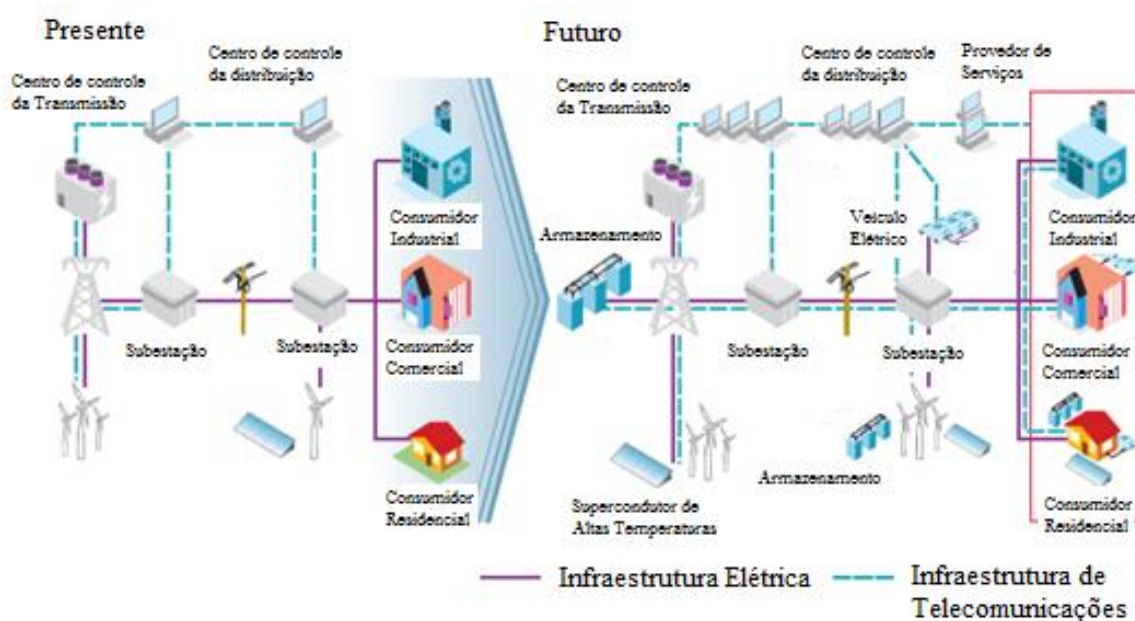
Nesse ponto, as primeiras experiências de implantação, estudos e projetos pilotos sobre as novas tecnologias no Brasil e no mundo mostram resultados promissores. Por exemplo, verificam-se reduções de até 30% nos indicadores de continuidade DEC e FEC e de mais de 40% nas perdas não técnicas em algumas dessas iniciativas (Lamin, 2013).

O relatório do Grupo de Trabalho (GT) sobre as REI, conduzido pelo MME, estima que a implantação das novas redes no Brasil pode gerar, no setor de distribuição, uma redução de 5% da demanda de pico, o que contribui para a postergação de investimentos da ordem de R\$ 4,9 bilhões (MME, 2011).

No que tange ao consumo, a infraestrutura de distribuição atualizada permite a aplicação de novos modelos tarifários para incentivar o uso mais eficiente da energia pelos consumidores. Experiências internacionais apontam para um potencial de redução de até 21% no consumo (Lamin, 2013).

Adicionalmente, quanto ao combate às perdas não técnicas, o programa da concessionária AMPLA, conhecido como “AMPLA CHIP”, indica resultados de redução de 50 pontos percentuais dessas perdas (Lamin, 2013). O GT do MME também considera que a redução de consumo e de perdas técnicas e não técnicas pode representar a postergação de investimentos de até R\$ 27,9 bilhões em novas plantas de geração no Brasil (MME, 2011).

Além disso, a própria geração distribuída de pequeno porte, que avança no Brasil com o advento da Resolução Normativa ANEEL nº 482/2012, pode gerar mais benefícios se inserida em uma rede mais automatizada e monitorada, e em um ambiente onde os consumidores acessam as informações mais facilmente.

Por outro lado, apesar do seu potencial, as REI não têm receita pronta. Em função disso, um estudo daquilo que essa ferramenta oferece e das realidades técnica e econômica atuais caracteriza-se como indispensável para uma eficiente transição de sistemas (Ferreira Filho et al., 2013). É nesse cenário que se inserem as iniciativas internacionais e brasileiras relativas a esse tema.

2.1.3 – Conjuntura Internacional

Diversos países têm conduzido projetos de implementação, pesquisa e desenvolvimento e de demonstração sobre as REI, com diferentes motivações, escopos e tecnologias avaliadas, conforme apresentado na Figura 2.3.



Figura 2.3 – Projetos sobre as REI em diferentes países (ENERGY UK, 2012).

Percebe-se na Figura 2.3 que em vários países, distribuídos em todos os continentes, existem projetos sobre as REI.

Nos diferentes países, pode-se citar como principais motivações para as iniciativas relacionadas às novas redes:

- 1) Descarbonização da matriz energética;
- 2) Controle da demanda;
- 3) Melhor gestão de ativos;
- 4) Inserção de veículos elétricos;
- 5) Melhoria da qualidade do serviço; e
- 6) Segurança das redes e das pessoas.

Da análise da Figura 2.3 também é possível notar que existe uma maior concentração desses projetos nos Estados Unidos e nos países europeus. Por conta disso, é oportuno apresentar as iniciativas dessas regiões com mais detalhes.

2.1.3.1 – Estados Unidos

Os Estados Unidos são um dos países que mais têm investido em pesquisas relacionadas às REI, em decorrência do plano *The American Recovery Act of 2009*, por meio do qual são liberados mais de US\$ 3,4 bilhões para estímulo a tecnologias e a projetos de REI. Os financiamentos estão condicionados a investimentos por parte das empresas beneficiadas, que somam US\$ 4,5 bilhões (Lamin, 2013). Nota-se na Figura 2.3 que, de fato, existem inúmeros projetos relacionados às REI no país, distribuídos em vários estados.

Os principais motivadores americanos são a modernização das redes, hoje com ativos já excessivamente envelhecidos, a segurança a ataques externos e desastres naturais, e as pressões por mudanças na matriz energética, atualmente muito baseada no carvão (Ferreira Filho et al., 2013).

Por meio dos recursos disponibilizados pelo governo americano complementados pela contrapartida das empresas, totalizando US\$ 7,9 bilhões, estão sendo financiados 99 projetos, que envolvem 200 concessionárias e outras instituições. Os objetivos são modernizar a rede elétrica, fortalecer a segurança cibernética, aprimorar a interoperabilidade e coletar dados relativos à operação das REI (DOE, 2016).

2.1.3.2 - Europa

Na Europa, o fator de maior preocupação é ambiental, sendo este o principal motivador dos esforços referentes ao desenvolvimento de uma rede mais inteligente. Isso fica evidenciado na Agenda 20/20/20, elaborada pela Comissão Europeia, na qual são estabelecidas três principais metas: reduzir as emissões de gases do efeito estufa em pelo menos 20%; aumentar em 20% a eficiência energética; e alcançar uma penetração de 20% de fontes renováveis (Ferreira Filho et al., 2013).

Para atingir esses objetivos foi criado, em 2009, a *Smart Grids Task Force* (SGTF) com a missão de aconselhar a Comissão Europeia na elaboração de políticas e medidas regulatórias para coordenar os primeiros passos em direção à implementação das REI e auxiliar na identificação de projetos de interesse comum dos estados membros nesse tema (SGTF, 2009).

A SGTF é dividida em cinco grupos de especialistas que tratam dos seguintes temas (SGTF, 2009):

- 1) Padronização das REI;
- 2) Proteção de dados e segurança cibernética;
- 3) Recomendações regulatórias para a implementação das REI
- 4) Implementação da infraestrutura; e
- 5) Implementação da política industrial.

Dentro dessa estrutura estão envolvidos 459 projetos, com investimentos totais da ordem de € 3,15 bilhões e 1.670 instituições participantes (EC, 2014).

2.1.4– Conjuntura Nacional

Alguns passos têm sido dados no Brasil para promover as novas redes elétricas. Pode-se citar a geração distribuída de pequeno porte, regulamentada pela Resolução Normativa nº 482/2012, recentemente atualizada para consolidar incentivos e procedimentos.

Adicionalmente, com o advento da Resolução Normativa nº 502/2012, a medição inteligente experimenta os passos iniciais em diretrizes oficiais, com suas primeiras funcionalidades. Além disso, nos próximos meses, deve se concretizar a aplicação da tarifa branca, que, por meio do estabelecimento de postos horários na baixa tensão, incentiva a redução da demanda de pico. Esse novo modelo tarifário tem previsão de disponibilização aos consumidores em 2018.

No que tange às iniciativas de governo, cita-se o grupo de trabalho criado pelo MME com o objetivo de avaliar políticas para a implantação das REI no Brasil (MME, 2011). Além disso, no Congresso Nacional tramitam projetos de lei concernentes ao tema.

Ainda, a Agência Brasileira de Desenvolvimento Industrial (ABDI) tem investido na elaboração de políticas voltadas aos fornecedores das novas tecnologias, e o Ministério da Ciência, Tecnologia, Inovações e Comunicações (MCT) avalia perspectivas para a implantação das novas redes considerando a realidade brasileira (CGEE, 2012).

Quanto à Pesquisa e Desenvolvimento (P&D), há, no Brasil, um considerável número de iniciativas sobre REI ou aspectos relacionados diretamente a elas. Um dos principais programas desenvolvidos vem da própria ANEEL, a partir da Chamada de Projeto Estratégico de P&D nº 011/2010. Essa chamada, além de incentivar diversos estudos de aplicabilidade desse novo sistema no Brasil, cria uma agenda para os próximos anos, com sugestões de temas a serem desenvolvidos nas diversas áreas que compõem a nova rede elétrica (Ferreira Filho et al., 2013).

No tocante às concessionárias, cita-se a Cemig, cujo projeto é, até o momento, o mais abrangente do país. Ele objetiva estabelecer um modelo funcional de referência para subsidiar futuras decisões de implantação em larga escala das REI. Neste projeto, os aspectos regulatórios, socioeconômicos, financeiros e de percepção dos clientes são avaliados (REDESINTELIGENTESBRASIL, 2016).

Outra iniciativa de destaque é a conduzida pela Light, que envolve a implantação de medição inteligente em 400.000 unidades consumidoras. Como resultado desta empreitada, tem-se a concepção e produção de um medidor direcionado para as necessidades brasileiras.

Adicionalmente, ressalta-se o projeto da EDP Bandeirante, InovCity, que tem sido desenvolvido na cidade de Aparecida, São Paulo. Ele replica a experiência do Grupo EDP em projeto similar na cidade de Évora, em Portugal.

Em universidades e em centros de pesquisa também se realizam trabalhos sobre as REI, como na Universidade Federal do Amazonas, na Universidade Estadual de Campinas, na Universidade Federal do Ceará, na Universidade de São Paulo e na Universidade de Brasília.

A Figura 2.4 apresenta a distribuição regional dos projetos sobre as REI no Brasil.



Figura 2.4 – Distribuição regional dos projetos sobre as REI no Brasil (CGEE, 2012).

Percebe-se na Figura 2.4 que existem projetos sobre as REI em todas as regiões do país, com maior concentração no Sudeste. Nota-se também que há um total de 178 iniciativas relativas às novas redes.

A Figura 2.5 expõe a distribuição regional do investimento realizado nesses projetos (em milhões).



Figura 2.5 – Distribuição regional do investimento realizado em projetos sobre as REI no Brasil (CGEE, 2012).

Depreende-se da Figura 2.5 que os investimentos nesses projetos sobre as REI no Brasil totalizam mais de R\$ 400 milhões, dos quais, mais de 70% são alocados em iniciativas da região Sudeste.

Apesar dessas inúmeras iniciativas, ainda são poucos os estudos que abordam o custo-benefício da implantação das REI no país.

2.2 – ANÁLISE DE CUSTO-BENEFÍCIO DA IMPLANTAÇÃO DAS REI

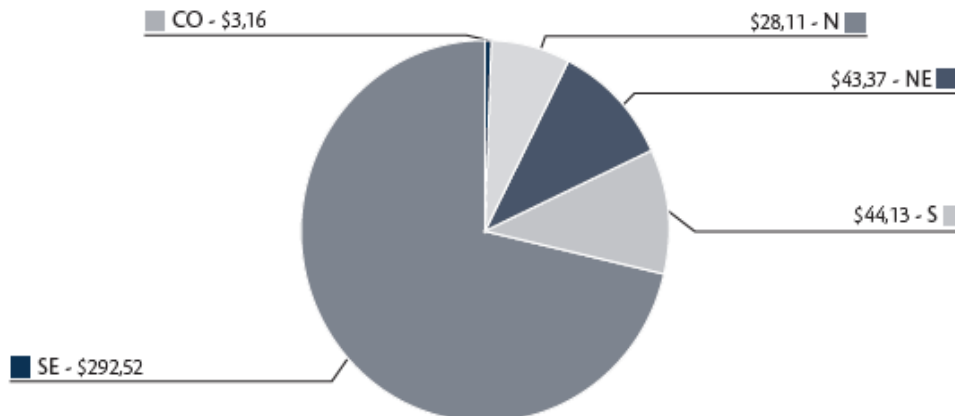
2.2.1 – Aspectos teóricos de análises de custo-benefício

Classificada como uma metodologia de Análise de Impacto Regulatório, a análise de custo-benefício é uma ferramenta que apresenta avaliação antecipada dos impactos de novas propostas ou alterações de normas (Lamin, 2013).

A análise de custo-benefício contempla o interesse de quem cria a regra com a necessidade de quem é atingido por ela. Por considerá-la uma técnica completa, as referências nacionais e internacionais sugerem que análises de impacto devam aplicar a metodologia de custo-benefício para todas as decisões regulatórias e políticas (Lamin, 2013).

Dentre as métricas disponíveis para análise de custo-benefício, o Valor Presente Líquido (VPL) do fluxo de caixa dos custos e dos benefícios anuais aparece como uma das formas mais adequadas para situações em que os investimentos permeiam um número elevado de anos.

Algumas ferramentas de matemática financeira e engenharia econômica, tais como taxa de juros e período de capitalização, também são importantes para a realização de um estudo de custo-benefício que utilize a métrica de VPL (Camargo, 1998).

Algumas fases e requisitos são necessários para o processo de análise de custo-benefício. Entre as etapas, destaca-se a de coleta de dados, uma vez que a análise depende de informações que a suportem. A fase de coleta de dados pode ser a etapa mais cara e que demanda mais tempo na execução de custo-benefício (Lamin, 2013). Diferenças entre os dados utilizados para se quantificar os custos e os benefícios impactam significativamente no VPL resultante.

2.2.2 – Custo-benefício da implantação das REI

Benefícios podem ser definidos como o impacto de um projeto que tem valor a uma concessionária, consumidor ou sociedade em geral, e devem ser quantificados sempre que possível. Adicionalmente, para facilitar comparações, eles devem ser expressos em termos monetários (EPRI, 2010).

Alguns exemplos de benefícios advindos da implantação das REI são:

- 1) Redução de perdas e interrupções;
- 2) Melhoria operacional;
- 3) Viabilização da inserção de geração distribuída de pequeno porte e veículos elétricos;
- 4) Eficiência energética; e
- 5) Facilitação do acesso a informações pelos consumidores.

Por outro lado, os custos referem-se ao investimento realizado para implementar o novo padrão das redes. Geralmente, a quantificação de custos é menos complexa do que de benefícios (EC, 2012).

Alguns exemplos de custo são:

- 1) Aquisição e instalação de medidores, equipamentos de telecomunicações e de TI;
- 2) Custos operacionais; e
- 3) Logística.

Segundo a Comissão Europeia, a estimativa do custo-benefício da implantação das REI é dividida em três grandes etapas: i) caracterização do projeto, que envolve a descrição de tecnologias, objetivos e funcionalidades, ii) estimativa dos benefícios, e iii) comparação de custos e benefícios (EC, 2012).

2.2.2.1 - Estudos de custo-benefício da implantação das REI no Brasil

Ainda são poucos os projetos conduzidos no Brasil sobre as REI que estimam o custo-benefício da implantação das novas tecnologias. O primeiro deles, resultado do grupo de

trabalho criado pelo MME para avaliar o tema, estima custos da ordem de R\$ 19 bilhões e benefícios superiores a R\$ 35 bilhões.

Pode-se citar também o trabalho da Associação Brasileira de Distribuidores de Energia Elétrica (ABRADEE), realizado no âmbito de Projeto Estratégico de P&D da ANEEL. Nesse projeto são considerados 3 cenários de implantação: acelerado, moderado e conservador. Os resultados são avaliados sob três óticas: da sociedade, do consumidor de energia elétrica e das distribuidoras (ABRADEE, 2011).

A Tabela 2.1 expõe os resultados sob a ótica da sociedade da análise de custo-benefício sobre a implantação das REI no Brasil conduzida pela ABRADEE.

Tabela 2.1 – Resultados, sob a ótica da sociedade, do custo-benefício da implantação das REI no Brasil. Adaptado de (ABRADEE, 2011).

SOCIEDADE (VPL em milhões)	ACELERADO			MODERADO			CONSERVADOR		
	CUSTOS	BENEFÍCIOS		CUSTOS	BENEFÍCIOS		CUSTOS	BENEFÍCIOS	
		INFERIOR	SUPERIOR		INFERIOR	SUPERIOR		INFERIOR	SUPERIOR
Medição	18.533			11.300			8.407		
Automação	3.513			2.960			2.234		
GD	9.890			2.728			49		
Redução END		11.864	17.773		7.870	11.792		3.589	5.377
Perdas NT		6.364	12.261		4.870	9.394		3.815	7.385
Custos Evitados Med		5.194	5.194		3.690	3.690		2.760	2.760
Eficiência Operacional		3.068	3.068		1.829	1.829		936	936
Custos Evitados Exp GD		15.796	15.796		11.308	11.308		6.808	6.808
Total	31.936	42.286	54.092	16.988	29.567	38.013	10.690	17.908	23.266
Valor Presente Líquido		10.350	22.156		12.578	21.024		7.218	12.576

Nota-se na Tabela 2.1 que, segundo a ABRADEE, sob a ótica da sociedade, a implantação das novas tecnologias no Brasil se viabiliza em todos os cenários, com maior ganho no caso acelerado. Percebe-se também que tantos os custos como os benefícios das novas redes atingem cifras da ordem de bilhões de reais.

O trabalho conduzido por Lamin (2013), que considera os graus de implantação tímido, intermediário e avançado, evolui na estimação dos benefícios ao segregá-los de acordo com o comportamento dos consumidores no novo ambiente do setor elétrico. Para tanto, cada

cenário é avaliado com e sem a presença de mostradores digitais⁵ nas unidades consumidoras. A Tabela 2.2 expõe os resultados alcançados.

Tabela 2.2 – Resultados do custo-benefício da implantação das REI no Brasil. Adaptado de (Lamin, 2013).

CENÁRIO	IMPLANTAÇÃO	IHD	VPL EM R\$ BILHÕES			B/C	TIR
			CUSTOS (C)	BENEFÍCIOS (B)	SALDO (B-C)		
C1	50%	0%	-32,705	41,029	8,324	1,2545	13,41%
C2	80%	0%	-52,268	65,647	13,379	1,2560	13,45%
C3	100%	0%	-65,310	82,059	16,749	1,2565	13,47%
C4	50%	10%	-33,860	43,152	9,292	1,2744	13,94%
C5	80%	16%	-54,116	69,044	14,928	1,2759	13,99%
C6	100%	20%	-67,619	86,305	18,686	1,2763	14,00%

Percebe-se na Tabela 2.2 que em todos os cenários avaliados por Lamin (2013), há viabilidade para implantação das REI no Brasil. Focando-se nos casos em que se considera a instalação do IHD, é possível notar que o resultado do custo-benefício é mais positivo do que nos demais.

Silva (2016) estima custos e benefícios da implantação das REI em 9 concessionárias de distribuição, considerando 3 cenários de penetração da medição eletrônica, 20%, 50% e 70% das unidades consumidoras. Os resultados apontam para viabilização das novas tecnologias em todos os cenários para 8 empresas. A exceção é a COELBA, cuja implantação não é viável nos cenários de menor penetração.

Apesar desses trabalhos apontarem a viabilidade das novas tecnologias no país, não consta na literatura uma análise de custo-benefício da implantação das REI no Brasil que considere as diferenças entre todas as concessionárias de distribuição.

2.2.2.2 - Motivadores para implantação das REI no Brasil

Diferentemente do que se percebe no resto do mundo, no Brasil os principais motivadores não estão relacionados a questões ambientais, inserção de veículos elétricos ou segurança

⁵ Os mostradores digitais ou In-Home-Display (IHD) no termo original em inglês dispõem ao consumidor, em tempo real, informações relativas a consumo, interrupções e tarifas, dentre outras.

cibernética. Há, na verdade, uma certa convergência para aspectos ligados à redução do patamar de perdas, melhoria da qualidade do serviço e eficiência energética.

De acordo com CGEE (2012), os principais motivadores brasileiros são:

- 1) Redução das perdas técnicas e não técnicas;
- 2) Melhoria da qualidade do serviço;
- 3) Redução dos custos operacionais;
- 4) Melhoria do planejamento da expansão da rede;
- 5) Melhoria da gestão de ativos;
- 6) Promoção da eficiência energética; e
- 7) Fomento da inovação e da indústria tecnológica.

Segundo Ferreira Filho et al. (2013), a implantação das novas redes no Brasil encontra fundamento na redução de perdas, melhoria da qualidade do serviço e fomento da indústria.

Em sintonia com esses trabalhos, a análise de custo-benefício realizada pela ABRADDEE (2011) aponta que os maiores benefícios da implantação das REI no Brasil são, respectivamente, redução da energia não distribuída⁶, custo evitados com a expansão das redes de distribuição⁷ e redução das perdas não técnicas.

Também alinhado com esses resultados, Lamin (2013) estima que os maiores benefícios decorrem da redução das perdas não técnicas, seguidos da redução do consumo⁸ e da redução da energia não distribuída.

⁶ A energia não distribuída corresponde ao montante de energia que deixa de ser fornecido aos consumidores durante ocorrências no sistema. Assim, uma redução em interrupções implica em redução da energia não distribuída.

⁷ Devido à redução da demanda de ponta.

⁸ No trabalho de Lamin (2013) a redução do consumo é considerada como melhoria da eficiência energética.

Silva (2016) menciona que as parcelas mais significativas de benefício decorrem, respectivamente, da redução do consumo, da redução das perdas não técnicas e da melhoria da qualidade do serviço.

Contudo, dadas as diferenças entre as concessões no Brasil, permanece a necessidade de uma avaliação se esses motivadores valem para todas as distribuidoras do país.

2.3 –CLUSTERIZAÇÃO

2.3.1 Conceituação

Clusterização⁹ é o nome para um grupo de técnicas multivariadas cuja finalidade primária é agregar objetos com base em características que eles possuem (Hair et al., 2007).

Análises de clusterização têm se tornado cada vez mais importantes nos últimos tempos, uma vez que se vive em um mundo repleto de dados e informações. Uma das tarefas mais relevantes na análise de dados é a classificação, que busca identificar propriedades similares entre os objetos para agrupá-los (Xu e Wunsch, 2009).

O objetivo dos processos de agrupamento é reunir observações (ou objetos) em grupos tais que aqueles alocados no mesmo grupo são mais parecidos uns com os outros do que com os de outros grupos. A ideia é maximizar a homogeneidade dentro de grupos, ao mesmo tempo em que se maximiza a heterogeneidade entre eles (Hair et al., 2007).

Dentro desse conceito, um *cluster*, ou grupo, pode ser descrito como um conjunto de objetos que possuem similaridades. Da mesma forma, observações de *clusters* diferentes são dissimilares (Timm, 2002). Algoritmos de clusterização agrupam os objetos em análise em uma determinada quantidade de *clusters*.

Nos processos de agrupamento, as observações são descritas por seus atributos, ou seja, por suas características. A partir deles, com base em uma técnica de cálculo de proximidade,

⁹ Processos de clusterização também são conhecidos como processos de agrupamento.

obtem-se a distância entre os elementos e, assim, definem-se similaridades e dissimilaridades.

Em geral, utiliza-se a distância euclidiana para calcular a proximidade entre os objetos, conforme a equação (1) (Timm, 2002).

$$d_{(i,j)} = \sqrt{(x_{i1} - x_{j1})^2 + (x_{i2} - x_{j2})^2 + \dots + (x_{ip} - x_{jp})^2} \quad (1)$$

Onde i e j são dois objetos analisados e p é a quantidade de atributos que os caracteriza.

Outras técnicas previstas na literatura são “Métrica de Canberra”, “Coeficiente de Czekanowski” e “Distância de Manhattan” (Timm, 2002) (Kaufman e Rousseeuw, 2005).

2.3.2 Métodos de clusterização

Existem dois métodos principais de algoritmos de clusterização, a saber, o particional e o hierárquico. O primeiro método pressupõe a definição inicial da quantidade de *clusters* que se deseja no processo de agrupamento, ao passo que o segundo permite a escolha posterior da quantidade de *clusters*. Nesse último, constrói-se a árvore de agrupamentos (ou dendrograma), o que permite a visualização de cada etapa do processo.

O método hierárquico pode ser do tipo divisivo ou aglomerativo. No primeiro caso, parte-se de um único grupo com todos as n observações analisadas para a formação de n grupos com uma observação cada. Por outro lado, o método hierárquico aglomerativo parte de n grupos com um objeto cada para a formação de um grande grupo com todos eles (Kaufman e Rousseeuw, 2005).

A Figura 2.6 exibe um exemplo de dendrograma de um processo de clusterização hierárquica aglomerativa de 5 observações.



Figura 2.6 – Dendrograma de um processo de clusterização hierárquica aglomerativa de 5 observações. Adaptado de (Timm, 2002).

Da análise da Figura 2.6, nota-se que o dendrograma apresenta cada etapa do processo de cluterização e os grupos formados em cada uma. Percebe-se que as linhas verticais indicam os *clusters* formados e as linhas horizontais apontam os elementos pertencentes a cada grupo.

Assim, o primeiro agrupamento é constituído pelas observações 1 e 2, o segundo abrange a 3 e a 4, e o terceiro aglutina o *cluster* que contém os objetos 3 e 4 com o objeto 5. Por fim, ocorre a junção de todos eles em um único grupo.

No processo ilustrado na Figura 2.6 ao se desejar 4 grupos, obtém-se um cluster com os objetos 1 e 2. Neste caso, os demais objetos são classificados individualmente. Para a formação de 3 grupos, os elementos 3 e 4 são juntados. No passo seguinte, esse *cluster* recebe o objeto 5. Por fim, chega-se a um único grupo com todos os 5 elementos.

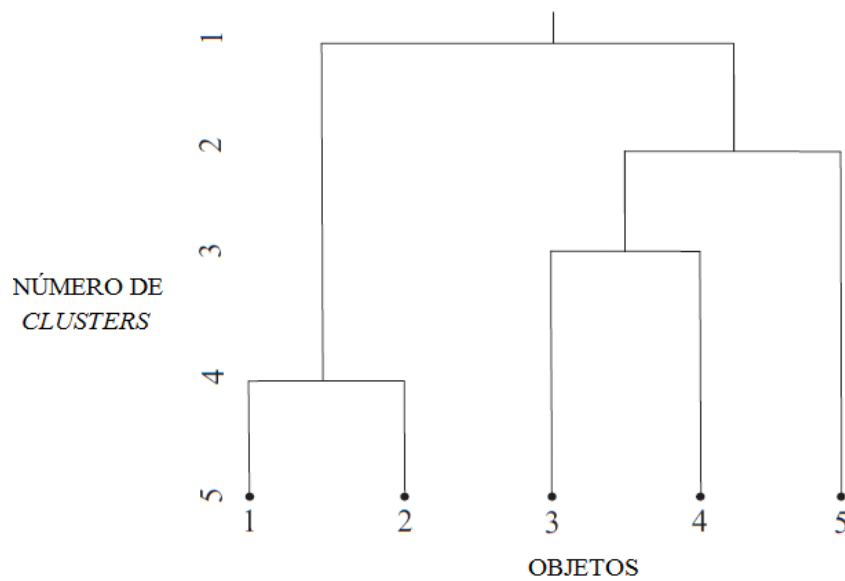
2.3.3 Algoritmos de clusterização

No método aglomerativo de clusterização hierárquica, após a representação de cada elemento como um único *cluster*, calcula-se a matriz de proximidade com base em uma função de distância. Na sequência, os objetos e *clusters* vão sendo agrupados a partir das menores distâncias calculadas com base em um algoritmo específico.

Alguns exemplos de algoritmos de clusterização são: i) média das distâncias entre as observações, ii) distância dos centroides, e iii) *Ward*.

2.3.3.1 Algoritmo de média das distâncias entre os objetos

De acordo com (Timm, 2002), o algoritmo de média das distâncias calcula a distância entre dois *clusters* por meio da equação (2).

$$d_{(R)(S)} = \frac{\sum_r \sum_s d_{rs}}{n_R n_S} \quad (2)$$

Onde r pertence ao *cluster* R , s pertence ao *cluster* S , d_{rs} representa a medida de proximidade entre r e s calculada pela distância euclidiana, e n_R e n_S representam o número de objetos em cada *cluster*.

2.3.3.2 Algoritmo da distância dos centroides

Partindo da matriz de proximidades, o algoritmo da distância dos centroides executa a primeira combinação usando a média ponderada dos dois *clusters* mais similares, formando um novo *cluster* T (Timm, 2002).

Os centroides dos *clusters* R e S são apresentados na equação (3).

$$\bar{y}_r = \frac{\sum_r y_r}{n_R} \quad \text{e} \quad \bar{y}_s = \frac{\sum_s y_s}{n_S} \quad (3)$$

Onde y_r representa os objetos do *cluster* R e y_s representa os objetos do *cluster* S .

A distância entre dois *clusters* é dada pela equação (4).

$$d_{rs} = \|\bar{y}_r - \bar{y}_s\| \quad (4)$$

O centroide do novo *cluster* é dado pela equação (5).

$$\bar{y}_t = \frac{(n_R \bar{y}_r + n_S \bar{y}_s)}{(n_R + n_S)} \quad (5)$$

Onde \bar{y}_r e \bar{y}_s representam os centroides dos *clusters* R e S, respectivamente.

Na sequência, a distância para um terceiro *cluster* é dada pelo quadrado da distância euclidiana de T para o centroide do terceiro cluster, U, por meio da equação (6).

$$d_{tu}^2 = \left(\frac{n_R}{n_R+n_S}\right) d_{rs}^2 + \left(\frac{n_S}{n_R+n_S}\right) d_{ru}^2 - \left(\frac{n_R n_S}{n_R+n_S}\right) d_{rs}^2 \quad (6)$$

2.3.3.3 Algoritmo de Ward

O terceiro algoritmo, *Ward* ou soma incremental dos quadrados, baseia-se no menor incremento da soma dos quadrados dos erros, sendo essa definida para um único *cluster* com todas as observações conforme equação (7) (Timm, 2002):

$$SSE = \sum_{i=1}^n (y_i - \bar{y})'(y_i - \bar{y}) = \sum_{i=1}^n \|y_i - \bar{y}\|^2 = T \quad (7)$$

Onde \bar{y} é o centroide de um dado *cluster* e y_i seus elementos.

Assim, na combinação dos *clusters* R e S formando o *cluster* T, o quadrado da soma dos erros de T é, equação (8).

$$SSE_t = \sum_t \|y_t - \bar{y}\|^2, t \in T \quad (8)$$

Busca-se, então, o menor valor do incremento do quadrado da soma dos erros, conforme representado pela equação (9).

$$SSE_t - (SSE_r + SSE_s) \quad (9)$$

Tendo apresentado os algoritmos, passa-se a considerar os conceitos e métricas dos parâmetros de homogeneidade e heterogeneidade, que são importantes para a avaliação dos algoritmos e para definição do número de *clusters*.

2.3.4 Homogeneidade e Heterogeneidade

A homogeneidade representa a similaridade ou proximidade entre dois elementos, ao passo que a heterogeneidade indica a dissimilaridade ou distância entre eles. Esses conceitos

podem ser estendidos para o estudo de *clusters*, indicando a similaridade dos elementos nos grupos. A seguir, apresenta-se uma métrica para cálculo da homogeneidade e heterogeneidade de *clusters*.

O parâmetro de homogeneidade, R^2 , é definido pela equação (10) (Timm, 2002).

$$R_k^2 = \frac{T - \sum_k SSE_k}{T} \quad (10)$$

Onde, equação (11).

$$T = \sum_{i=1}^n \|y_i - \bar{y}\|^2 \quad (11)$$

E, equação (12).

$$SSE_k = \sum_i \|y_i - \bar{y}_k\|^2 \quad (12)$$

Portanto, para $R^2 = 1$, tem-se o máximo de homogeneidade dentro dos *clusters* e de heterogeneidade entre eles. No caso contrário, quanto mais R^2 se aproxima de 0, mais se perde em homogeneidade dentro dos *clusters* e heterogeneidade entre eles.

SR^2 é definido de acordo com a equação (13).

$$SR^2 = R_k^2 - R_{k-1}^2 \quad (13)$$

Assim, quanto maior SR^2 , maior é a diferença entre R^2 de um agrupamento e o R^2 do estágio seguinte. Portanto, maior a perda de homogeneidade dentro dos *clusters*.

3 – MATERIAIS E MÉTODOS

Este capítulo tem como objetivo apresentar os materiais e os métodos utilizados i) para a estimação dos custos e dos benefícios da implantação das REI nas concessionárias de distribuição de energia elétrica brasileiras, e ii) para a investigação dos principais motivadores para essas redes no país.

Para tanto, inicialmente caracterizam-se os equipamentos, as tecnologias, as funcionalidades e o nível de penetração da medição eletrônica inteligente e dos dispositivos de telecomunicações e automação. Na sequência, expõem-se os dados empregados.

Posteriormente, descreve-se a metodologia utilizada para estimação dos custos e dos benefícios da implantação das REI nas distribuidoras. Cabe destacar que no tocante à análise de custo-benefício da implantação das REI em cada uma das concessionárias brasileiras de distribuição de energia elétrica, emprega-se como referência a tese de doutorado de Lamin (2013). Em função disso, no presente trabalho, faz-se uso da metodologia e dos parâmetros mencionados na citada referência.

Em seguida, trata-se dos algoritmos avaliados para a clusterização das concessionárias. Fechando o capítulo, aborda-se o método de correlação adotado para a identificação dos principais motivadores para implantação das REI no Brasil.

3.1 – EQUIPAMENTOS, TECNOLOGIAS, FUNCIONALIDADES E NÍVEL DE PENETRAÇÃO

Conforme adotado em Lamin (2013), a seleção dos equipamentos, das tecnologias e das funcionalidades aqui empregados baseia-se no que vem sendo praticado em projetos nacionais e internacionais sobre as REI.

3.1.1 – Medição Eletrônica Inteligente

Os medidores eletrônicos inteligentes permitem a comunicação bidirecional para operação remota. Eles possuem as seguintes funcionalidades:

- 1) Medição de energia ativa e reativa;
- 2) Relógio interno para aplicação da tarifação horária na baixa tensão;
- 3) Demanda programável;
- 4) Possibilidade de aplicação do pré e pós-pagamento;
- 5) Medição de fluxo invertido para a utilização da geração distribuída de pequeno porte;
- 6) Registros de eventos relacionados à qualidade do serviço e cálculo dos indicadores de continuidade;
- 7) Medição de neutro, sensor de abertura da tampa e alertas anti-fraude;
- 8) Corte e religamento remotos; e
- 9) Saídas ou entradas de pulsos (ou saída serial) e porta ótica de comunicação local.

Para a análise realizada neste trabalho, assume-se que essa medição é instalada em 100% das unidades consumidoras das concessionárias, inclusive nas faturadas com a Tarifa Social de Energia Elétrica (TSEE)¹⁰, na proporção de ligações monofásicas, bifásicas e trifásicas.

Ressalta-se que a opção pela instalação da medição eletrônica inteligente em todas as UC tem fundamento nos trabalhos da ABRADDEE (2011), Lamin (2013) e Silva (2016), cujos resultados apontam para um melhor custo-benefício em cenários com maior nível de penetração das tecnologias.

A Figura 3.1 exhibe alguns exemplos de medidores eletrônicos inteligentes.



Figura 3.1 – Exemplos de medidores eletrônicos inteligentes. Fonte: (Lamin, 2013).

¹⁰ Segundo a ANEEL, a Tarifa Social de Energia Elétrica (TSEE) é caracterizada por descontos incidentes sobre a tarifa aplicável à classe residencial das distribuidoras.

3.1.1.1 – Mostradores Digitais (*In Home Display*)

Os mostradores digitais são instalados em 20% das unidades consumidoras, o que caracteriza o cenário mais avançado de Lamin (2013). Com esses equipamentos, as principais informações dos medidores eletrônicos inteligentes ficam disponíveis em tempo real aos consumidores. Dentre elas, destacam-se:

- 1) Tarifa aplicável em cada momento do dia;
- 2) Energia consumida e exportada;
- 3) Faturamento; e
- 4) Indicadores de continuidade individuais e coletivos.

O acesso a essas informações pode incentivar o consumidor a adotar hábitos mais eficientes e potencializar benefícios relacionados à redução da demanda de ponta e do consumo. Além disso, pode induzi-lo a exigir das distribuidoras uma melhor prestação do serviço.

A Figura 3.2 apresenta alguns exemplos de mostradores digitais.



Figura 3.2 – Exemplos de mostradores digitais. Fonte: (Lamin, 2013).

3.1.2 – Infraestrutura de telecomunicações

Na parte interna das unidades consumidoras (*Home Area Network-HAN*), a comunicação de dados é viabilizada pelas tecnologias *Zigbee* e *PLC*. Para links de curtíssima distância, a exemplo da conexão entre o medidor e o mostrador digital, faz-se uso de *Bluetooth* ou *Wi-Fi*.

Quanto à comunicação entre os medidores e os concentradores (*Local Area Network-LAN*), que abrangem várias unidades consumidoras, adota-se *Zigbee*, *PLC*, *Wimax*, *Mesh*, *ADSL*, ou Rádio Frequência-RF. Esses links cumprem pequenas distâncias.

Para a comunicação entre os concentradores e os centros de operação e faturamento das distribuidoras (*Wide Area Network-WAN*), considera-se que são utilizados *GSM*, *GPRS*, *ADSL* ou links por satélite. Entre a *WAN* e a *LAN*, também pode existir uma rede intermediária, chamada de *Region Area Network-RAN* ou *Backhaul*, com interligação dos concentradores a pontos mais amplos. As tecnologias utilizadas nessa rede são *Wimax*, *Mesh* com conexões sem fio ou suportadas por fibra ótica.

A Figura 3.3 ilustra a infraestrutura de telecomunicações considerada neste trabalho.



Figura 3.3 – Estrutura de telecomunicações considerada. Fonte: (Lamin, 2013).

3.1.3 – Automação

Quanto à automação, considera-se que são instalados controladores Volt/Var, chaves e religadores. Além disso, trabalha-se com o cenário em que são implantados novos equipamentos de monitoramento. Dessa forma, possibilita-se restauração automática ou remota, e self-healing (capacidade de autorrestabelecimento). Com estes equipamentos,

intensifica-se a possibilidade de remanejamento de cargas e reconfiguração de circuitos sem necessidade de atuação humana.

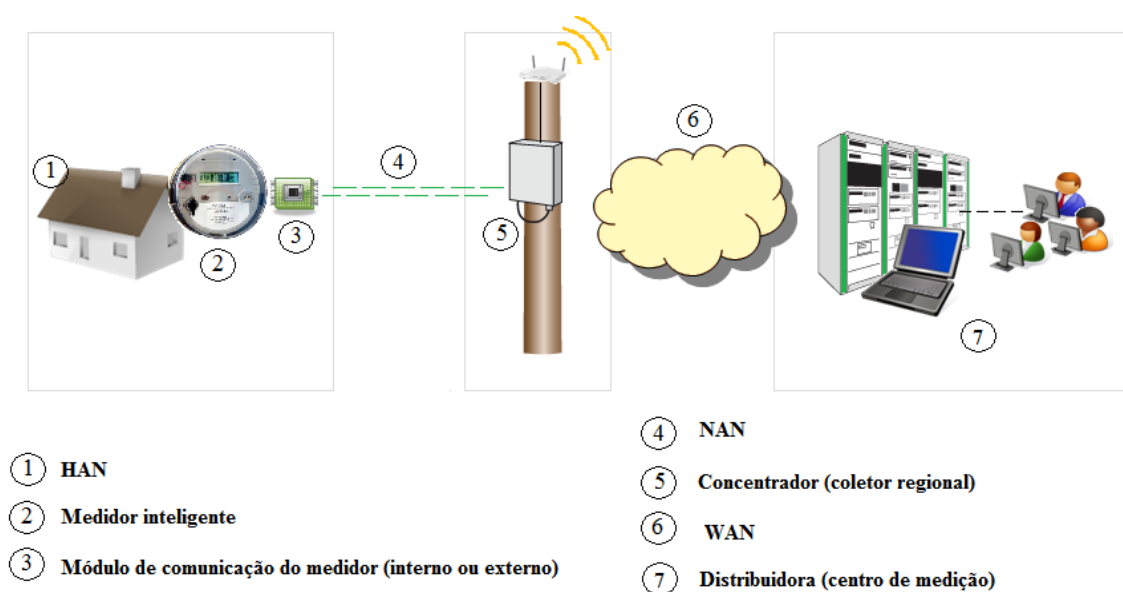
Com esse novo padrão de rede, é possível melhorar os níveis de qualidade do serviço, e reduzir as perdas técnicas e não técnicas. Essa estrutura também permite uma melhor gestão de ativos, em virtude do monitoramento da condição de operação dos equipamentos em tempo real. Espera-se ainda uma otimização operacional, considerando que o trabalho das equipes de campo pode ser aperfeiçoado.

3.1.4 – Tecnologia da Informação

Nesse grupo está incluída a nova infraestrutura computacional, caracterizada pelo aumento das capacidades de *hardware* e de *software*. Considera-se que os centros de operação e faturamento das distribuidoras são dotados das ferramentas adequadas para atuar no novo ambiente. Além disso, eles devem ser capazes de receber e manipular corretamente o maior volume de informações fornecidas pela rede.

3.2 –DADOS UTILIZADOS

3.2.1 Levantamento dos Dados

Conforme exposto, este trabalho tem como referência a metodologia desenvolvida por Lamin (2013) para realização de análise de custo-benefício da implantação das REI considerando-se todo o território nacional.

Obviamente, para a sua aplicação em cada concessionária de distribuição de energia elétrica brasileira, faz-se necessária a identificação das informações de cada empresa. Neste estudo, este intenso trabalho de captação de informações passa pela consulta nos bancos de dados da ANEEL.

A Tabela 3.1 apresenta a lista dos dados das concessionárias de distribuição utilizados neste trabalho e os respectivos períodos de referência.

Tabela 3.1 – Dados utilizados.

DADO	UNIDADE	PERÍODO DE REFERÊNCIA
Número de Unidades Consumidoras (UC)	-	2015
Crescimento médio do número de UC	%	2003-2015
Mercado	MWh	2015
Crescimento médio do mercado	%	2003-2015
WACC real depois de impostos	%	2015
Receita de Fornecimento	R\$	2015
Tarifa Média de Fornecimento	R\$/MWh	2015
Custo dos Medidores	R\$	2013
Gastos com Logística	R\$/medidor	2013
Gastos Legais	R\$/UC	2013
Gastos com campanhas de comunicação	R\$/UC	2013
DEC apurado	horas	2015
Valor da energia não distribuída	R\$/kWh	2013
Compensações pela continuidade	R\$	2015
Custo de leitura	R\$/mês	2015
Custo da religação normal	R\$/UC	2015
Custo da religação de emergência	R\$/UC	2015
Custo do desligamento programado	R\$/UC	2015
Valor da compra de energia	R\$/MWh	2015
Gasto com a expansão da rede	R\$	2010-2015
Crescimento médio da demanda de ponta	%	2010-2015
Demanda de ponta	MW	2015
Custo da geração	R\$/kW	2013
Perdas técnicas apuradas	%	2014
Perdas não técnicas apuradas	%	2014
CO2 emitido	ton/MWh	2013
Valor do CO2 não emitido	R\$/ton	2016
Gastos com <i>Call Center</i>	R\$	2013
Inadimplência	%	2015
Custos de Faturas de Papel	R\$/UC	2013

Depreende-se da análise da Tabela 3.1, que os dados empregados se referem, em grande parte, ao ano de 2015, demonstrando a atualidade deste trabalho. Ressalta-se que são utilizadas as informações mais recentes disponíveis para todas as concessionárias, o que implica em anos de referência diferentes em alguns casos.

Os dados específicos das distribuidoras analisadas e as respectivas fontes são exibidos no Apêndice A.

Destaca-se que há uma grande carência de informações relativas à Companhia Energética de Roraima (CERR), impedindo a realização da análise de custo-benefício para essa distribuidora. Por esse motivo, apesar de atuarem no Brasil 63 concessionárias de distribuição, executa-se a análise de custo-benefício para as 62 empresas que são exibidas na Tabela 3.2.

Tabela 3.2 – Concessionárias analisadas.

CONCESSIONÁRIA	SIGLA
Aes Sul Distribuidora Gaúcha de Energia S/A	AES-SUL
Amazonas Distribuidora de Energia S/A	AME
Ampla Energia e Serviços S/A	AMPLA
Bandeirante Energia S/A	BANDEIRANTE
Boa Vista Energia S/A	BOA VISTA
Caiuá Distribuição de Energia S/A	CAIUÁ
Companhia de Eletricidade do Amapá	CEA
Companhia Energética de Alagoas	CEAL
Ceb Distribuição S/A	CEB
Companhia Estadual de Distribuição de Energia Elétrica	CEEE
Celesc Distribuição S.A.	CELESC
Celg Distribuição S.A.	CELG
Centrais Elétricas do Pará S/A	CELPA
Companhia Energética de Pernambuco	CELPE
Companhia Energética do Maranhão	CEMAR
Cemig Distribuição S/A	CEMIG
Companhia Energética do Piauí	CEPISA
Centrais Elétricas de Rondônia S/A	CERON
Companhia Força e Luz do Oeste	CFLO
Companhia Hidroelétrica São Patrício	CHESP
Companhia Nacional de Energia Elétrica	CNEE
Companhia Campolarguense de Energia	COCEL
Companhia de Eletricidade do Estado da Bahia	COELBA
Companhia Energética do Ceará	COELCE
Cooperativa Aliança	COOPERALIANÇA
Copel Distribuição S/A	COPEL
Companhia Energética do Rio Grande do Norte	COSERN
Companhia Jaguari de Energia	CPFL JAGUARI
Companhia Leste Paulista de Energia	CPFL LESTEPAULISTA
Companhia Luz e Força de Mococa	CPFL MOCOCA
Companhia Paulista de Força e Luz	CPFL PAULISTA
Companhia Piratininga de Força e Luz	CPFL PIRATININGA
Companhia Luz e Força Santa Cruz	CPFL SANTACRUZ
Companhia Sul Paulista de Energia	CPFL SULPAULISTA
departamento Municipal de Energia de Ijuí	DEMEI
Dme Distribuição S.A	DMED
Distribuidora de Energia S.A.	EBO
Empresa de Distribuição de Energia Vale Paranapanem	EDEVP
Empresa Elétrica Bragantina S/A	EEB
Empresa Força e Luz João Cesa Ltda	EFLJC
Empresa Força e Luz Urussanga Ltda	EFLUL
Elektro Eletricidade e Serviços S/A	ELEKTRO
Companhia de Eletricidade do Acre	ELETROACRE
Centrais Elétricas de Carazinho S/A	ELETROCAR
Eletropaulo Metropolitana Eletricidade de São Paulo S/A	ELETROPAULO
Empresa Luz e Força Santa Maria S/A	ELFSM
Energisa Minas Gerais - Distribuidora de Energia S.A.	EMG
Energisa Mato Grosso do Sul - Distribuidora de Energia S.A.	EMS
Energisa Mato Grosso - Distribuidora de Energia S.A.	EMT
Energisa Nova Friburgo - Distribuidora de Energia S.A.	ENF
Energisa Paraíba - Distribuidora de Energia	EPB
Espírito Santo Centrais Elétricas S/A	ESCELSA
Energisa Sergipe - Distribuidora de Energia S.A.	ESE
Energisa Tocantins - Distribuidora de Energia S.A.	ETO
Força e Luz Coronel Vivida Ltda	FORCEL
Hidroelétrica Panambi S/A	HIDROPAN
Iguaçu Distribuidora de Energia Elétrica Ltda	IENERGIA
Light Serviços de Eletricidade S/A	LIGHT
Muxfeldt Marin & Cia. Ltda	MUX
Rio Grande Energia S/A	RGE
Companhia Sul Sergipana de Eletricidade	SULGIPE
Usina Hidroelétrica Nova Palma Ltda	UHENPAL

3.2.2 Custos e benefícios

Utilizam-se neste trabalho as componentes e percentuais de custos e benefícios estimados por Lamin (2013). A Tabela 3.3 exibe os valores e percentuais de custos para implantação das REI considerados neste trabalho.

Ressalta-se que a percepção de custos e benefícios entre os agentes do setor elétrico e da sociedade é a mesma descrita por Lamin (2013), conforme exposto na seção A.20 do Apêndice A.

Tabela 3.3 – Componentes e valores dos custos.

COMPONENTE DE CUSTO	VALOR/PERCENTUAL
AQUISIÇÃO E INSTALAÇÃO	
Medidor Eletrônico Inteligente	R\$ 355,00
Instalação do Medidor	R\$ 20,00
Mostrador Digital	R\$ 125,00
Instalação do Mostrador Digital	R\$ 20,00
Aquisição e instalação da Infraestrutura de Telecomunicações	40% do valor do medidor
Aquisição e instalação da Infraestrutura de Automação	15% do valor do medidor
Aquisição e instalação da Infraestrutura de Tecnologia da Informação	15% do valor do medidor
O&M E SUBSCRIÇÃO	
Gastos de O&M para Infraestrutura de Telecomunicações	2,5% do valor do medidor
Subscrição dos serviços de Telecomunicações	3,0% do valor do medidor
Gastos de O&M para Infraestrutura de Automação	1,5% do valor do medidor
Gastos de O&M para Infraestrutura de Tecnologia da Informação	1,5% do valor do medidor
LOGÍSTICA, ADMINISTRAÇÃO E COMUNICAÇÃO	
Logística do programa	12,5 R\$/medidor
Custos Administrativos	0,5 R\$/UC
Campanhas de Comunicação	1,0 R\$/UC

Percebe-se na Tabela 3.3 que as componentes de custos são divididas em 3 categorias:

- 1) Aquisição e Instalação;
- 2) O&M e Subscrição; e
- 3) Logística, Administração e Comunicação.

A Tabela 3.4 exibe os valores e percentuais de benefícios decorrentes da implantação das REI.

Tabela 3.4 – Componentes, valores e percentuais de benefícios.

COMPONENTE DE BENEFÍCIO	REDUÇÃO ESPERADA	OBSERVAÇÕES
EFICIÊNCIA ENERGÉTICA		
Demanda de Ponta	5,00%	Estima-se que a implantação das REI induz uma redução de 5% da demanda de ponta e do consumo total das distribuidoras. Em decorrência desses dois itens, também diminui a necessidade de novas plantas de geração.
Consumo de energia	5,00%	
Novas plantas de geração	5,00%	
CONTINUIDADE		
Energia Não Distribuída	5,10 R\$/kWh	Adota-se uma redução de 40,00% no indicador DEC, o que indica que os consumidores ficam menos horas sem suprimento. Como consequência, aumenta a quantidade de energia distribuída pelas concessionárias (que é valorada em 5,10 R\$/kWh), há queda de 50% no montante compensado por violação de indicadores de qualidade e há recuperação de receita em virtude de um maior tempo de prestação do serviço.
Compensações por violação de indicadores	50,00%	
Recuperação de Receita	Receita/h	
PERDAS		
Perdas Não Técnicas	33,30%	Considera-se uma queda de 33,30% das Perdas Não Técnicas em decorrência da implantação das REI. Com essa redução, estima-se que, além da maior quantidade de energia faturada, também há racionalização do consumo por parte dos consumidores. Do benefício resultante, 85% do se deve à energia que passa a ser faturada e 15% à racionalização do consumo.
Perdas Técnicas	2,00%	Assume-se que a redução de demanda e de consumo promovida pelas REI acarreta em menor carregamento das redes distribuição, diminuindo a Perdas Técnicas em 2,00%.
CUSTOS OPERACIONAIS		
Leitura Remota	95,00%	Entende-se que as REI permitem que grande parte dos serviços de leitura, corte, religação e desligamento programado sejam executados remotamente, reduzindo o custo operacional relativo a esses itens. Adota-se uma queda de 95% na quantidade atualmente realizada desses serviços.
Corte e Religação	95,00%	
Desligamento Programado	95,00%	
EMISSIONES		
Consumo	2,50%	Estima-se que a redução do consumo de energia gere uma queda de 2,50% na quantidade de emissões de CO ₂ , que somada a diminuições de 1,00% e 5,00% devido às quedas dos patamares de Perdas Técnicas e Não Técnicas, acarreta em uma redução total de 8,50% das emissões de CO ₂ do setor elétrico.
Perdas Técnicas	1,00%	
Perdas Não Técnicas	5,00%	
CALL CENTER E INADIMPLÊNCIA		
Call Center	30,00%	Considera-se que as REI permitem uma redução de 35,00% na inadimplência. Quanto ao serviço de teleatendimento, ou <i>Call Center</i> , estima-se que haja um aumento de 10,00% no primeiro ciclo de implantação das tecnologias (custo) e uma redução posterior de 30% dos gastos com esse serviço (benefício).
Inadimplência	35,00%	
FATURAS DE PAPEL		
Faturas de Papel	20,00%	Entende-se que o novo padrão de atendimento comercial, viabilizado pelas REI, induz a disponibilização da fatura de energia por e-mail ou em ambiente da rede mundial de computadores, reduzindo o custo com emissão e envio da fatura em papel. Em função disso, adota-se uma redução de 20,00%.
CUSTOS EVITADOS		
Custos Evitados	25,00 R\$/medidor	A instalação dos medidores eletrônicos inteligentes implica na redução dos custos com a instalação de medidores básicos, que são valorados a 25,00 R\$/medidor.

Depreende-se da Tabela 3.4 que as componentes de benefícios são divididas em 8 categorias:

- 1) Eficiência Energética;

- 2) Continuidade;
- 3) Perdas;
- 4) Custos Operacionais;
- 5) Emissões;
- 6) *Call Center* e Inadimplência;
- 7) Faturas de Papel; e
- 8) Custos Evitados.

Ressalta-se que são esperados outros benefícios não quantificados neste trabalho. A título de exemplo, pode-se citar o fomento da indústria nacional e a preparação da rede para a conexão da geração distribuída de pequeno porte.

As 3 componentes de custos e as 8 de benefícios, expostas nas Tabelas 3.3 e 3.4, e o saldo da implantação das REI¹¹ caracterizam-se como os atributos das concessionárias nos processos de clusterização executados neste trabalho.

Destaca-se que, conforme pode ser visualizado na Tabela 3.4, a redução do indicador DEC acarreta em 3 itens de benefício: i) redução da energia não distribuída; ii) redução das compensações pela transgressão dos limites de continuidade; e iii) recuperação de receita devido ao maior período de fornecimento.

Nota-se também na Tabela 3.4, que essa divisão em itens de benefícios ocorre com as componentes de eficiência energética, redução de perdas, de custos operacionais e de emissões.

3.2.3 Prazos e taxas considerados

Para a execução da análise de custo-benefício da implantação das REI em cada concessionária, fazem-se necessárias informações relativas a prazos e taxas, exibidas na Tabela 3.5.

¹¹ O saldo da implantação das REI é resultado da subtração da soma dos benefícios pela soma dos custos. Assim, um saldo positivo significa que os benefícios são maiores do que os custos. Por outro lado, um saldo negativo implica que os custos suplantam os benefícios.

Tabela 3.5 – Prazos e taxas considerados.

ITEM	VALOR	OBSERVAÇÕES
Tempo de Análise	30 anos	Valor equivalente ao prazo de concessão da distribuição. Tanto para as distribuidoras cuja concessão já foi prorrogada no último ano quanto para as demais.
Vida útil de medidores e equipamentos de telecomunicações e automação	13 anos	Foram consideradas as taxas de depreciação regulatórias adotadas pela ANEEL no Manual de Controle Patrimonial do Setor Elétrico -MCPSE.
Vida útil de hardwares e softwares de TI	5 anos	
Ciclo de implantação de medidores e equipamentos de telecomunicações e automação	13 anos	Valor equivalente à vida útil considerada para os equipamentos.
Ciclo de implantação de TI	2 anos	A vida útil de hardwares e softwares é mais curta. Além disso, entende-se que a infraestrutura de TI deve ser instalada de forma mais rápida, de modo que esteja pronta previamente à instalação dos outros equipamentos.
Taxa de desconto (anual)	8,09%	Valor equivalente ao WACC líquido.
Redução Anual dos Custos (ganhos de escala e evolução tecnológica)	1,50%	A redução anual ocorre até um determinado limite, de modo que o valor final do equipamento ao longo dos anos satura em 70% do valor original.
Inflação	0%	Não considerados.
Varição da Tarifa e da Receita de Fornecimento	0%	

3.2.4 Perfil de Implantação

O perfil de implantação das tecnologias que caracterizam as REI define a quantidade de medidores e equipamentos comprados e instalados por ano. Ele tem como referência o ciclo de implantação, que, conforme exibido na Tabela 3.5, é igual a 13 anos para medidores e equipamentos de telecomunicações e automação.

Com respeito aos equipamentos de TI, entende-se que eles dão suporte para as atividades das distribuidoras e, assim, devem ser instalados em prazo menor. Por esse motivo, adota-se um ciclo de implantação de 2 anos.

Nesse contexto, utiliza-se o mesmo perfil definido por Lamin (2013), quer seja, a implantação não uniforme ao longo dos anos e com folga nas pontas para os medidores e equipamentos de telecomunicações e automação. Essa escolha assume que há mais complexidade da logística no início do ciclo, e que são deixadas para o fim as unidades consumidoras de instalação e de acesso mais difíceis. Para equipamentos de TI, considera-se um perfil uniforme de instalação.

A Figura 3.4 apresenta, sem especificar as quantidades instaladas, o perfil de implantação dos medidores e equipamentos de telecomunicações e automação adotado neste trabalho. Caso fosse utilizado o perfil uniforme, as barras teriam uma projeção com valor de 1,0.



Figura 3.4 – Perfil de implantação dos medidores e equipamentos de telecomunicações e automação. Fonte: (Lamin, 2013).

Com base nos dados e informações apresentados nesta seção, é possível calcular o Valor Presente (VP) de cada um dos custos e dos benefícios da implantação das REI nas 62 concessionárias. Adota-se 2017 como o primeiro ano de implantação das REI.

Por meio desses resultados, somando-se o VP dos benefícios e subtraindo-se desse total a soma do VP dos custos, chega-se ao saldo da implantação das tecnologias, que equivale ao VPL do custo-benefício da implantação das REI no Brasil.

3.2.5 – Normalização dos Resultados

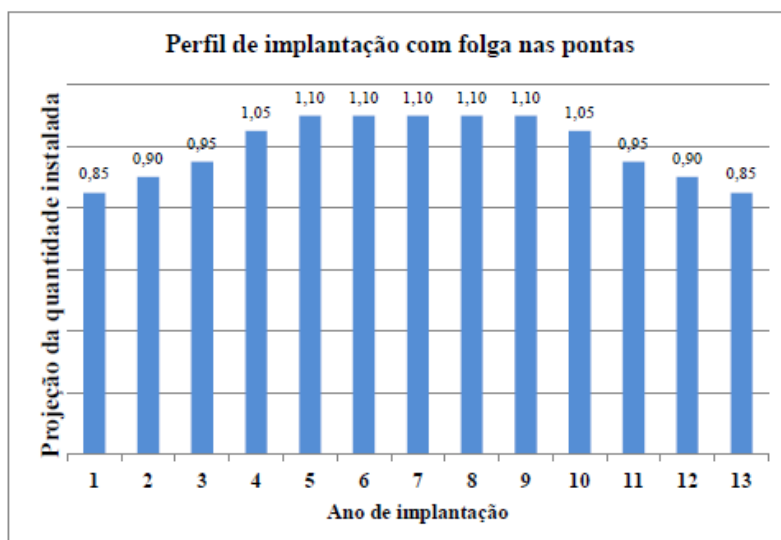
Os resultados de VP em 2017 dos custos e dos benefícios das 62 concessionárias avaliadas são normalizados pela receita de 2015 das empresas. Esse procedimento tem o objetivo de retirar da análise o efeito do tamanho delas¹² nos processos de clusterização.

Caso se utilizassem os valores nominais, em reais, as empresas com maiores números de consumidores e que, assim, apresentam maiores custos e benefícios da implantação das REI, seriam alocadas no mesmo *cluster*. Da mesma forma, as menores empresas seriam agrupadas em conjunto. Como resultado, a análise dos motivadores para implantação das novas tecnologias nas diferentes concessões ficaria prejudicada.

¹² Neste trabalho o tamanho de uma concessionária é definido pela quantidade de UC por ela atendidas.

Considerando que o VP dos custos e dos benefícios é calculado em reais e que as receitas das concessionárias também estão nessa unidade, o processo de normalização resulta em valores adimensionais, que, ao serem multiplicados por 100, podem ser entendidos como percentuais da receita das distribuidoras.

3.3 – CLUSTERIZAÇÃO

Conforme apresentado no Capítulo 2, os processos de clusterização têm como objetivo reunir objetos semelhantes em grupos. A ideia é maximizar a homogeneidade dentro dos grupos e a heterogeneidade entre eles. Nesses processos, os objetos são descritos por seus atributos, ou seja, por suas características.

Neste trabalho, as observações são as 62 concessionárias de distribuição analisadas, que são ordenadas conforme exposto na Tabela 3.6.

Tabela 3.6 – Ordenação das concessionárias nos processos de clusterização.

CONCESSIONÁRIA	CLUSTERIZAÇÃO	CONCESSIONÁRIA	CLUSTERIZAÇÃO
EBO	OB 1	ELEKTRO	OB 32
COSERN	OB 2	COOPERALIANÇA	OB 33
EPB	OB 3	CPFLPIRATININGA	OB 34
ESE	OB 4	DEMEI	OB 35
COELBA	OB 5	ELETROPAULO	OB 36
SULGIPE	OB 6	EFLUL	OB 37
COELCE	OB 7	EMS	OB 38
ENF	OB 8	EMG	OB 39
CEMIG	OB 9	MUXENERGIA	OB 40
EEB	OB 10	COCEL	OB 41
CPFLSULPAULISTA	OB 11	ELFSM	OB 42
DMED	OB 12	ESCELSA	OB 43
CFLO	OB 13	CPFLLESTEPAULISTA	OB 44
CEMAR	OB 14	ENERGIA	OB 45
RGE	OB 15	CELG	OB 46
CHESP	OB 16	CEB	OB 47
CPFLSANTACRUZ	OB 17	ETO	OB 48
ELETROCAR	OB 18	FORCEL	OB 49
EDEVP	OB 19	EFLJC	OB 50
CNEE	OB 20	AMPLA	OB 51
BANDEIRANTE	OB 21	EMT	OB 52
CAIUA	OB 22	CEEE	OB 53
CPFLPAULISTA	OB 23	CEPISA	OB 54
CPFLMOCOCA	OB 24	LIGHT	OB 55
UHENPAL	OB 25	CEAL	OB 56
AES-SUL	OB 26	CELPA	OB 57
CELPE	OB 27	ELETROACRE	OB 58
HIDROPAN	OB 28	CERON	OB 59
CPFLJAGUARI	OB 29	BOA VISTA	OB 60
CELESC	OB 30	CEA	OB 61
COPEL	OB 31	AME	OB 62

Os atributos que caracterizam as empresas são i) o VPL em 2017 do custo-benefício da implantação das REI, e ii) as 3 componentes de custos e as 8 de benefícios da implantação dessas redes. Com o objetivo de facilitar a apresentação dos resultados, os atributos são representados pelas abreviações exibidas na Tabela 3.7.

Tabela 3.7 – Representação dos atributos de custos e de benefícios utilizados nos processos de clusterização.

ATRIBUTO	ABREVIACÃO
CUSTOS	
Aquisição e Instalação	AQ_INST
O&M e Subscrição	O&M_SUBSC
Logística, Administração e Comunicação	LOG_ADM_COM
BENEFÍCIOS	
Eficiência Energética	EFL_ENER
Continuidade	CONTIN
Perdas	PERDAS
Custos Operacionais	CUS_OPERA
Emissões	EMISSOES
Call Center e Inadimplência	CALLCEN_INADIM
Faturas de Papel	FAT_PAPEL
Custos Evitados	CUS_EVITADOS

Com base no resultado da clusterização, é possível identificar as componentes com maior peso no resultado de custo-benefício da implantação das REI e, assim, elucidar quais os motivadores para essas redes no Brasil.

Neste trabalho, os processos de clusterização são executados por meio do software SAS[®] *Enterprise Guide* 6.1.

3.3.1 Algoritmos de clusterização

A definição da quantidade de *clusters* é uma das etapas deste trabalho. Assim, com base no que foi apresentado no capítulo 2, utiliza-se o método aglomerativo hierárquico de clusterização. Esse método também tem a vantagem de permitir a construção da árvore de agrupamentos, que apresenta, a cada estágio, os *clusters* formados.

O software SAS[®] *Enterprise Guide* 6.1 possui três algoritmos de clusterização hierárquica aglomerativa: i) média das distâncias entre os objetos, ii) distância dos centroides, e iii) *Ward*. Neste trabalho avalia-se qual dessas opções apresenta o melhor resultado.

3.4 – CORRELAÇÃO

A identificação dos motivadores brasileiros para as REI se divide em duas etapas: i) execução da clusterização com base no resultado do custo-benefício da implantação das novas tecnologias e nas 3 componentes de custos e 8 de benefícios consideradas, e ii) correlação dessas 11 componentes com o saldo final.

Os processos de clusterização permitem avaliar quais componentes de custos e de benefícios têm maior representatividade no saldo da implantação dessas redes nas 62 concessionárias analisadas. Por outro lado, a correlação elucidada, entre as empresas, quais atributos têm comportamento mais similar ao do saldo.

Nesse contexto, as componentes de benefício que tiverem, conjuntamente, grandes representatividade e correlação com o saldo são as que mais explicam o custo-benefício da implantação das REI. Assim, essas componentes representam os motivadores para utilização dessas tecnologias no Brasil.

Neste trabalho, a correlação entre os atributos de custos e de benefícios e o saldo da implantação das REI é avaliada por meio dos coeficientes de correlação de *Pearson* e diagramas de dispersão.

4 - APRESENTAÇÃO E ANÁLISE DOS RESULTADOS

Neste capítulo, são apresentados e analisados, inicialmente, os 3 custos, os 8 benefícios e o saldo da implantação das REI em 62 concessionárias de distribuição de energia elétrica brasileiras, os quais constituem os atributos avaliados neste trabalho.

Na sequência, passa-se à exposição dos resultados dos dois processos de clusterização executados, que são baseados i) no VPL em 2017 do custo-benefício das REI, e ii) nos demais 11 atributos acima citados.

Em seguida, é exibido e discutido o resultado da investigação dos motivadores para a aplicação das novas tecnologias no Brasil. Essa etapa é baseada nos processos de clusterização e na análise de correlações entre os 12 atributos considerados.

Finalizando o capítulo, expõe-se a análise de sensibilidade do valor de compra dos medidores para o custo-benefício das novas tecnologias em cada um dos grupos de distribuidoras resultantes dos processos de clusterização.

4.1 CUSTOS E BENEFÍCIOS DA IMPLANTAÇÃO DAS REI

Conforme citado no capítulo 3, os resultados do Valor Presente (VP) em 2017 dos custos e dos benefícios da implantação das REI são normalizados pela receita de 2015 da empresa em avaliação. Esse procedimento tem como objetivo evitar que o processo de agrupamento seja afetado pelo tamanho das distribuidoras.

A Tabela 4.1 apresenta o VP normalizado dos 3 custos e dos 8 benefícios decorrentes da implantação das REI nas 62 concessionárias de distribuição analisadas neste trabalho.

Tabela 4.1 – VP normalizado dos custos e dos benefícios da implantação das REI nas 62 concessionárias.

CONCESSIONÁRIA	ATRIBUTOS NORMALIZADOS										
	CUSTOS			BENEFÍCIOS							
	LOG ADM COM	O&M SUBSC	AQ INST	EMISSOES	CALLCEN_INADIM	FAT PAPEL	CUS OPERA	CUS EVITADOS	CONTIN	EFI ENER	PERDAS
AES-SUL	0,008	0,086	0,311	0,009	0,018	0,018	0,053	0,005	0,099	0,158	0,050
AME	0,014	0,153	0,571	0,086	0,024	0,033	0,098	0,011	0,297	0,791	5,796
AMPLA	0,011	0,122	0,441	0,014	0,045	0,026	0,074	0,007	0,143	0,175	0,631
BANDEIRANTE	0,011	0,116	0,425	0,009	0,001	0,025	0,080	0,008	0,036	0,179	0,158
BOA VISTA	0,015	0,165	0,618	0,179	0,060	0,036	0,106	0,012	0,167	1,073	1,745
CAIUA	0,011	0,127	0,460	0,090	0,008	0,027	0,084	0,008	0,066	0,207	0,080
CEA	0,017	0,183	0,682	0,119	0,294	0,040	0,118	0,013	0,486	0,575	3,893
CEAL	0,021	0,225	0,833	0,032	0,010	0,049	0,146	0,016	0,154	0,283	1,499
CEB	0,010	0,109	0,402	0,020	0,018	0,024	0,072	0,007	0,083	0,318	0,237
CEEE	0,009	0,097	0,347	0,015	0,024	0,021	0,061	0,005	0,084	0,181	0,864
CELESC	0,010	0,113	0,411	0,012	0,014	0,024	0,069	0,007	0,074	0,214	0,160
CELG	0,014	0,155	0,570	0,022	0,097	0,033	0,102	0,010	0,256	0,280	0,181
CELPA	0,024	0,249	0,948	0,038	0,039	0,054	0,160	0,020	0,167	0,373	2,193
CELPE	0,022	0,242	0,889	0,023	0,056	0,052	0,136	0,016	0,115	0,287	0,489
CEMAR	0,040	0,418	1,602	0,047	0,008	0,091	0,242	0,035	0,082	0,457	1,003
CEMIG	0,015	0,168	0,610	0,014	0,019	0,036	0,115	0,011	0,058	0,227	0,114
CEPISA	0,026	0,279	1,044	0,038	0,016	0,061	0,187	0,021	0,119	0,358	1,366
CERON	0,011	0,117	0,438	0,037	0,080	0,025	0,080	0,009	0,171	0,486	2,189
CFLO	0,010	0,106	0,387	0,012	0,002	0,023	0,067	0,007	0,023	0,233	0,021
CHESP	0,013	0,143	0,520	0,016	0,005	0,031	0,085	0,009	0,074	0,309	0,054
CNEE	0,009	0,097	0,351	0,016	0,007	0,021	0,066	0,006	0,037	0,229	0,007
COCEL	0,009	0,104	0,383	0,021	0,003	0,022	0,066	0,007	0,045	0,393	0,091
COELBA	0,032	0,341	1,274	0,031	0,029	0,074	0,195	0,025	0,164	0,349	0,347
COELCE	0,023	0,249	0,922	0,027	0,018	0,054	0,140	0,017	0,064	0,352	0,193
COOPERALIANÇA	0,009	0,105	0,383	0,017	0,007	0,023	0,064	0,007	0,021	0,278	0,145
COPEL	0,009	0,101	0,368	0,014	0,006	0,022	0,065	0,006	0,064	0,222	0,120
COSERN	0,026	0,279	1,041	0,023	0,009	0,060	0,170	0,020	0,089	0,308	0,064
CPFLJAGUARI	0,005	0,057	0,208	0,014	0,002	0,012	0,039	0,004	0,036	0,162	0,033
CPFLLESTEPAULISTA	0,009	0,104	0,375	0,012	0,029	0,022	0,071	0,006	0,044	0,392	0,107
CPFLMOCOCA	0,010	0,113	0,406	0,011	0,005	0,024	0,076	0,007	0,036	0,286	0,065
CPFLPAULISTA	0,009	0,102	0,371	0,011	0,018	0,022	0,066	0,006	0,038	0,183	0,118
CPFLPIRATININGA	0,009	0,096	0,349	0,012	0,026	0,021	0,065	0,006	0,033	0,211	0,148
CPFLSANTACRUZ	0,009	0,102	0,370	0,011	0,007	0,022	0,066	0,006	0,040	0,186	0,056
CPFLSULPAULISTA	0,011	0,121	0,439	0,012	0,010	0,026	0,078	0,007	0,063	0,199	0,021
DEMEI	0,011	0,127	0,457	0,016	0,050	0,027	0,074	0,007	0,048	0,247	0,208
DMED	0,010	0,112	0,405	0,016	0,010	0,024	0,074	0,007	0,006	0,246	0,021
EBO	0,024	0,261	0,963	0,018	0,006	0,056	0,150	0,018	0,030	0,265	0,013
EDEVP	0,010	0,113	0,408	0,015	0,012	0,024	0,070	0,006	0,036	0,237	0,057
EEB	0,013	0,138	0,509	0,011	0,004	0,030	0,096	0,009	0,082	0,214	0,034
EFLIC	0,013	0,143	0,535	0,009	0,004	0,031	0,090	0,010	0,005	1,015	0,002
EFLUL	0,006	0,063	0,234	0,016	0,001	0,014	0,044	0,005	0,024	0,306	0,000
ELEKTRO	0,009	0,103	0,372	0,011	0,017	0,022	0,067	0,006	0,043	0,211	0,157
ELETROACRE	0,023	0,238	0,905	0,054	0,028	0,052	0,154	0,019	0,307	0,385	2,264
ELETROCAR	0,008	0,088	0,317	0,010	0,004	0,019	0,054	0,005	0,054	0,178	0,004
ELETROP PAULO	0,009	0,104	0,375	0,011	0,028	0,022	0,062	0,006	0,137	0,190	0,128
ELFSM	0,012	0,132	0,489	0,023	0,003	0,029	0,103	0,009	0,036	0,370	0,234
EMG	0,017	0,194	0,703	0,050	0,008	0,042	0,112	0,012	0,049	0,627	0,136
EMS	0,013	0,147	0,543	0,020	0,027	0,032	0,096	0,010	0,077	0,276	0,285
EMT	0,010	0,110	0,415	0,028	0,026	0,024	0,071	0,008	0,123	0,391	0,511
ENF	0,013	0,145	0,522	0,008	0,005	0,031	0,089	0,008	0,039	0,262	0,003
EPB	0,029	0,320	1,185	0,035	0,017	0,069	0,186	0,022	0,107	0,325	0,204
ESCELSA	0,013	0,143	0,524	0,015	0,051	0,031	0,090	0,009	0,044	0,208	0,425
ESE	0,025	0,267	0,990	0,022	0,009	0,058	0,156	0,019	0,076	0,248	0,196
ETO	0,024	0,252	0,965	0,049	0,013	0,055	0,148	0,021	0,145	0,580	0,521
FORCEL	0,006	0,071	0,255	0,033	0,004	0,015	0,048	0,004	0,003	0,630	0,008
HIDROPAN	0,008	0,090	0,329	0,016	0,001	0,019	0,061	0,006	0,024	0,274	0,050
IENERGIA	0,010	0,109	0,396	0,021	0,003	0,023	0,069	0,007	0,106	0,282	0,212
LIGHT	0,008	0,092	0,334	0,016	0,038	0,020	0,064	0,005	0,070	0,252	0,989
MUXENERGIA	0,011	0,123	0,460	0,029	0,037	0,027	0,073	0,009	0,019	0,433	0,096
RGE	0,010	0,112	0,407	0,009	0,013	0,024	0,068	0,007	0,082	0,194	0,040
SULGIPE	0,031	0,333	1,234	0,031	0,026	0,072	0,196	0,023	0,062	0,411	0,427
UHENPAL	0,009	0,097	0,348	0,010	0,007	0,021	0,062	0,005	0,058	0,226	0,064

É possível observar na Tabela 4.1 que os atributos “LOG_ADM_COM”, “EMISSÕES”, “CALLCENTER_INADIM”, “FAT_PAPEL” e “CUS_EVITADOS” possuem valores inferiores a 0,3 em todas as empresas. No caso de “PERDAS”, atinge-se o patamar de até 5,796 (na concessionária AME), muito embora constata-se o valor 0 para a EFLUL.

Percebe-se também que o requisito “AQ_INST” varia entre 0,208 na CPFL JAGUARI e 1,602 na CEMAR. Esses resultados indicam que alguns custos e benefícios têm maior peso na receita das distribuidoras do que outros.

Com o objetivo de permitir a identificação dos atributos com maiores pesos na receita das concessionárias, bem como as respectivas dispersões, a Tabela 4.2 exibe a média e o desvio padrão das 3 componentes de custos e das 8 de benefícios decorrentes da implantação das REI nas 62 empresas analisadas.

Tabela 4.2 – Média e desvio padrão das 3 componentes de custos e 8 de benefícios da implantação das REI nas 62 empresas analisadas.

	CUSTOS			BENEFÍCIOS							
	LOG_ADM_COM	O&M_SUBSC	AQ_INST	EMISSOES	CALLCEN_INADIM	FAT_PAPEL	CUS_OPERA	CUS_EVITADOS	CONTIN	EFI_ENER	PERDAS
MÉDIA	0,014	0,154	0,570	0,027	0,024	0,033	0,097	0,011	0,087	0,329	0,509
DESVIO PADRÃO	0,007	0,078	0,297	0,028	0,040	0,017	0,045	0,006	0,082	0,184	0,989

Depreende-se da análise da Tabela 4.2, que o atributo “AQ_INST” possui o maior valor de média, 0,570, indicando maior peso na receita das distribuidoras. Na sequência, ficam “PERDAS” (0,509) e “EFI_ENER” (0,329). Percebe-se também que “CUS_EVITADOS” (0,011), “LOG_ADM_COM” (0,014) e “CALLCEN_INADIM” (0,024) apresentam as menores médias e, assim, os menores pesos na receita das empresas.

Observando-se os resultados de desvio padrão na Tabela 4.2, nota-se que o benefício relativo a “PERDAS” apresenta o maior valor, 0,989, seguido por “AQ_INST”, 0,297, e “EFI_ENER”, 0,184. Os atributos “CUS_EVITADOS” (0,006), “LOG_ADM_COM” (0,007) e “FAT_PAPEL” (0,017) possuem os menores valores de desvio padrão.

A Figura 4.1 exibe o VPL em 2017 do custo-benefício da implantação das REI nas 62 distribuidoras. Trata-se do saldo (diferença entre as somas do VP dos benefícios e dos custos) calculado considerando-se os 11 atributos de custos e de benefícios considerados.



Figura 4.1 – VPL normalizado do custo-benefício da implantação das REI nas 62 distribuidoras.

Infere-se da Figura 4.1 que, em 25 concessionárias, o VPL do custo-benefício da implantação das REI é negativo, indicando custos maiores do que os benefícios. Nesses casos, não há, atualmente, atratividade econômica para a aquisição das novas tecnologias. Quanto a esses resultados, ressalta-se que uma parte dessas empresas já iniciou a implantação das REI e que, uma vez que elas já podem estar percebendo os benefícios do novo padrão tecnológico, essa situação pode ter influenciado o resultado.

Por outro lado, em 37 distribuidoras, mais da metade do total analisado, os benefícios são maiores do que os custos. Nessas empresas, já se verifica viabilidade econômica para essas redes.

Pela análise da Figura 4.1, também é possível notar que nas distribuidoras AME (6,398), CEA (4,656), BOA VISTA (2,582), CERON (2,511), ELETROACRE (2,097) e CELPA (1,825), a magnitude do resultado é maior do que o valor individual das demais 31 concessionárias com saldo positivo. Nesses 6 casos, apenas uma grande variação nos atributos de custos e de benefícios pode modificar o cenário ora exposto.

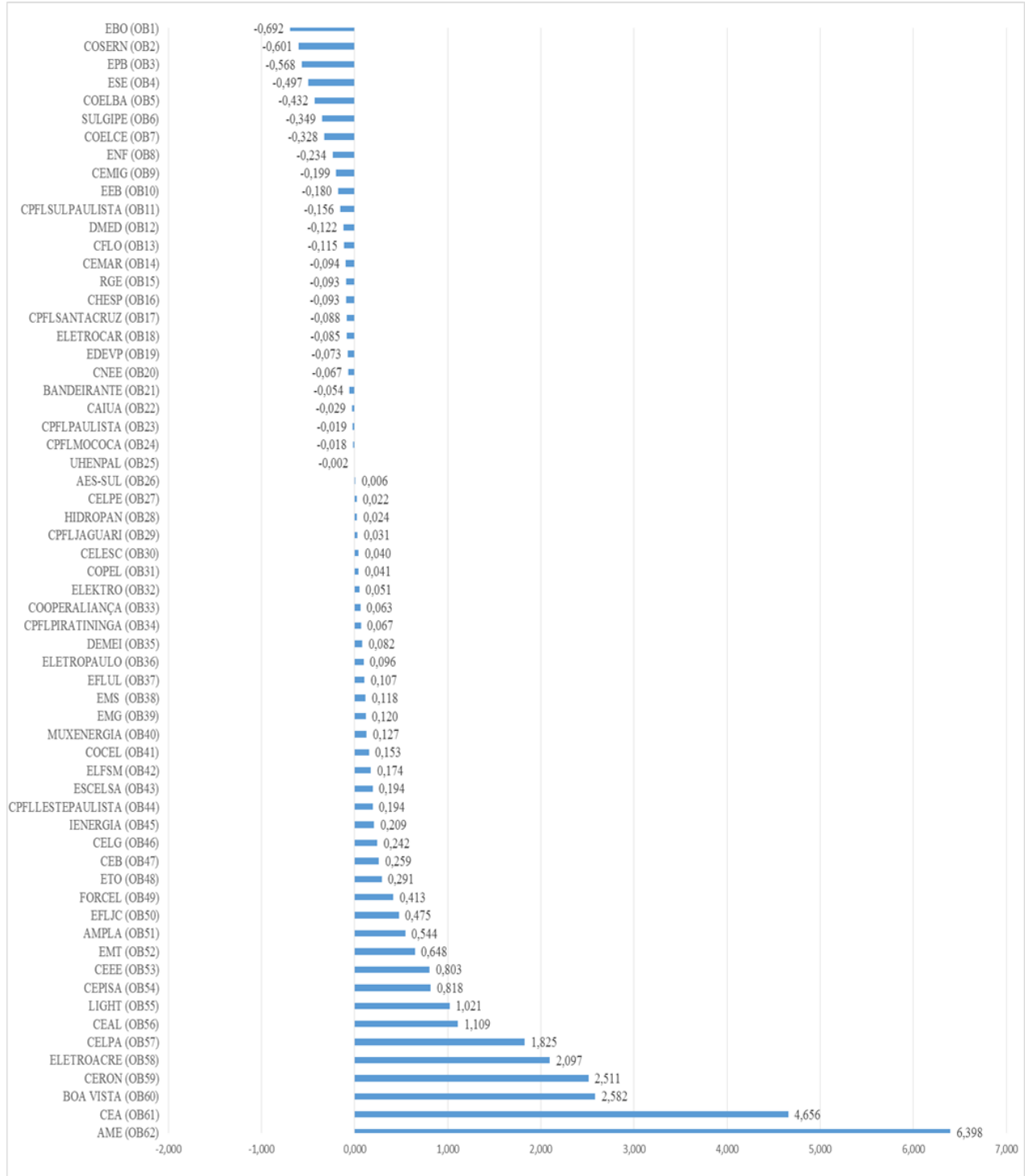
Contudo, há um grupo com 56 distribuidoras cujo custo-benefício situa no intervalo de -0,692 a 1,109. Nestes casos, uma pequena alteração nos atributos pode modificar a atratividade dessas tecnologias.

Com base nesses resultados, é oportuno analisar as similaridades e as diferenças das concessionárias quanto à atratividade das REI por meio de processos de clusterização. Para tanto, inicialmente define-se o algoritmo mais adequado para tal aplicação.

Posteriormente à clusterização, avalia-se, por meio de técnica de correlação, quais custos e quais benefícios possuem comportamentos mais semelhantes ao do saldo da implantação das REI, o que permite identificar os motivadores para aplicação das novas redes nas diferentes áreas de concessão de distribuição no Brasil.

4.2 CLUSTERIZAÇÃO

A clusterização aglomerativa hierárquica calcula os parâmetros de homogeneidade entre objetos analisados e, por meio de um algoritmo específico, os agrupa seguidamente até a formação de um único *cluster*. Nesse processo, os objetos são descritos por seus atributos.

A execução desse procedimento nos resultados exibidos anteriormente permite elucidar as semelhanças e as diferenças das concessionárias quanto à viabilidade econômica das novas tecnologias. Essa etapa constitui o primeiro passo para a identificação dos motivadores para a implantação das REI no Brasil.

Inicialmente, executa-se o processo de clusterização fazendo-se uso dos algoritmos de média das distâncias, distância dos centroides e *Ward*. Em seguida, efetua-se uma análise comparativa entre os seus respectivos resultados de forma a definir aquele que será empregado nas demais etapas deste estudo.

4.2.1 Definição do algoritmo a ser aplicado

As Tabelas 4.3, 4.4 e 4.5 apresentam os resultados da clusterização das 62 distribuidoras com base no VPL do custo-benefício das REI, empregando-se, respectivamente, os algoritmos de média das distâncias, distância dos centroides e *Ward*.

Tabela 4.3 – Resultados da clusterização das 62 distribuidoras empregando-se o algoritmo de média das distâncias.

Número de Clusters	Agrupamentos		R ²	SR ²	Número de Clusters	Agrupamentos		R ²	SR ²	Número de Clusters	Agrupamentos		R ²	SR ²
61	OB15	OB16	1,000	0,000	40	OB46	OB47	1,000	0,000	20	CL34	CL29	0,999	0,000
60	OB43	OB44	1,000	0,000	39	CL53	OB35	1,000	0,000	19	OB55	OB56	0,999	0,000
59	OB30	OB31	1,000	0,000	38	OB9	OB10	1,000	0,000	18	OB51	OB52	0,999	0,000
58	OB14	CL61	1,000	0,000	37	CL48	CL44	1,000	0,000	17	OB1	CL31	0,999	0,000
57	OB23	OB24	1,000	0,000	36	OB6	OB7	1,000	0,000	16	CL25	CL27	0,999	0,000
56	OB27	OB28	1,000	0,000	35	OB41	OB42	1,000	0,000	15	CL20	CL26	0,998	0,000
55	OB38	OB39	1,000	0,000	34	CL45	CL47	1,000	0,000	14	CL22	CL36	0,998	0,000
54	OB17	OB18	1,000	0,000	33	CL46	CL50	1,000	0,000	13	CL16	CL23	0,997	0,002
53	OB33	OB34	1,000	0,000	32	CL49	CL41	1,000	0,000	12	CL24	CL18	0,996	0,000
52	OB19	OB20	1,000	0,000	31	OB2	OB3	1,000	0,000	11	CL17	CL14	0,995	0,001
51	OB12	OB13	1,000	0,000	30	CL38	OB11	1,000	0,000	10	CL13	CL15	0,990	0,005
50	OB25	OB26	1,000	0,000	29	CL35	CL42	1,000	0,000	9	CL43	CL19	0,989	0,001
49	CL58	CL54	1,000	0,000	28	CL37	CL39	1,000	0,000	8	OB57	OB58	0,989	0,001
48	CL56	OB29	1,000	0,000	27	CL51	CL32	1,000	0,000	7	CL12	CL9	0,984	0,004
47	CL55	OB40	1,000	0,000	26	CL40	OB48	1,000	0,000	6	CL11	CL10	0,965	0,020
46	OB22	CL57	1,000	0,000	25	OB8	CL30	1,000	0,000	5	CL8	CL21	0,960	0,004
45	OB36	OB37	1,000	0,000	24	OB49	OB50	1,000	0,000	4	CL6	CL7	0,909	0,051
44	CL59	OB32	1,000	0,000	23	CL33	CL28	1,000	0,000	3	OB61	OB62	0,891	0,019
43	OB53	OB54	1,000	0,000	22	OB4	OB5	1,000	0,000	2	CL4	CL5	0,671	0,220
42	CL60	OB45	1,000	0,000	21	OB59	OB60	1,000	0,000	1	CL2	CL3	0,000	0,671
41	CL52	OB21	1,000	0,000										

Tabela 4.4 – Resultados da clusterização das 62 distribuidoras empregando-se o algoritmo de distância dos centroides.

Número de Clusters	Agrupamentos		R ²	SR ²	Número de Clusters	Agrupamentos		R ²	SR ²	Número de Clusters	Agrupamentos		R ²	SR ²
61	OB15	OB16	1,000	0,000	40	OB46	OB47	1,000	0,000	20	CL36	CL29	0,999	0,000
60	OB43	OB44	1,000	0,000	39	CL53	OB35	1,000	0,000	19	OB55	OB56	0,999	0,000
59	OB30	OB31	1,000	0,000	38	CL48	CL44	1,000	0,000	18	CL23	OB51	0,999	0,000
58	OB14	CL61	1,000	0,000	37	OB9	OB10	1,000	0,000	17	CL25	CL27	0,999	0,000
57	OB23	OB24	1,000	0,000	36	CL45	CL47	1,000	0,000	16	OB1	CL31	0,999	0,000
56	OB27	OB28	1,000	0,000	35	OB6	OB7	1,000	0,000	15	CL20	CL26	0,998	0,000
55	OB38	OB39	1,000	0,000	34	OB41	OB42	1,000	0,000	14	CL22	CL35	0,998	0,000
54	OB17	OB18	1,000	0,000	33	CL46	CL49	1,000	0,000	13	CL17	CL24	0,996	0,002
53	OB33	OB34	1,000	0,000	32	CL50	CL41	1,000	0,000	12	OB52	CL43	0,996	0,000
52	OB19	OB20	1,000	0,000	31	OB2	OB3	1,000	0,000	11	CL16	CL14	0,995	0,001
51	OB12	OB13	1,000	0,000	30	CL37	OB11	1,000	0,000	10	CL13	CL15	0,990	0,005
50	CL58	CL54	1,000	0,000	29	CL34	CL42	1,000	0,000	9	OB57	OB58	0,989	0,001
49	OB25	OB26	1,000	0,000	28	CL38	CL39	1,000	0,000	8	CL18	CL12	0,988	0,001
48	CL56	OB29	1,000	0,000	27	CL51	CL32	1,000	0,000	7	CL8	CL19	0,984	0,004
47	CL55	OB40	1,000	0,000	26	CL40	OB48	1,000	0,000	6	CL11	CL10	0,965	0,020
46	OB22	CL57	1,000	0,000	25	OB8	CL30	1,000	0,000	5	CL9	CL21	0,960	0,004
45	OB36	OB37	1,000	0,000	24	CL33	CL28	1,000	0,000	4	CL6	CL7	0,909	0,051
44	CL59	OB32	1,000	0,000	23	OB49	OB50	1,000	0,000	3	OB61	OB62	0,891	0,019
43	OB53	OB54	1,000	0,000	22	OB4	OB5	1,000	0,000	2	CL4	CL5	0,671	0,220
42	CL60	OB45	1,000	0,000	21	OB59	OB60	1,000	0,000	1	CL2	CL3	0,000	0,671
41	CL52	OB21	1,000	0,000										

Tabela 4.5 – Resultados da clusterização das 62 distribuidoras empregando-se o algoritmo de Ward.

Número de Clusters	Agrupamentos		R ²	SR ²	Número de Clusters	Agrupamentos		R ²	SR ²	Número de Clusters	Agrupamentos		R ²	SR ²
61	OB15	OB16	1,000	0,000	40	CL52	OB21	1,000	0,000	20	OB51	OB52	1,000	0,000
60	OB43	OB44	1,000	0,000	39	OB9	OB10	1,000	0,000	19	OB1	CL33	1,000	0,000
59	OB30	OB31	1,000	0,000	38	CL53	OB35	1,000	0,000	18	CL32	CL22	0,999	0,000
58	OB23	OB24	1,000	0,000	37	OB6	OB7	1,000	0,000	17	CL28	CL30	0,999	0,000
57	OB14	CL61	1,000	0,000	36	OB41	OB42	1,000	0,000	16	CL26	CL37	0,999	0,000
56	OB27	OB28	1,000	0,000	35	CL47	CL48	1,000	0,000	15	CL27	CL20	0,999	0,000
55	OB38	OB39	1,000	0,000	34	CL49	CL44	1,000	0,000	14	CL18	CL35	0,998	0,000
54	OB17	OB18	1,000	0,000	33	OB2	OB3	1,000	0,000	13	CL25	CL24	0,998	0,000
53	OB33	OB34	1,000	0,000	32	CL45	CL50	1,000	0,000	12	OB57	OB58	0,998	0,001
52	OB19	OB20	1,000	0,000	31	CL39	OB11	1,000	0,000	11	CL43	CL21	0,997	0,001
51	OB12	OB13	1,000	0,000	30	CL42	OB48	1,000	0,000	10	CL19	CL16	0,996	0,001
50	OB25	OB26	1,000	0,000	29	CL51	CL46	1,000	0,000	9	CL14	CL17	0,994	0,002
49	CL56	OB29	1,000	0,000	28	CL36	CL41	1,000	0,000	8	CL12	CL23	0,990	0,004
48	CL55	OB40	1,000	0,000	27	OB49	OB50	1,000	0,000	7	CL15	CL11	0,985	0,004
47	OB36	OB37	1,000	0,000	26	OB4	OB5	1,000	0,000	6	CL13	CL9	0,980	0,005
46	CL57	CL54	1,000	0,000	25	OB8	CL31	1,000	0,000	5	OB61	OB62	0,962	0,019
45	OB22	CL58	1,000	0,000	24	CL29	CL40	1,000	0,000	4	CL10	CL6	0,942	0,020
44	CL59	OB32	1,000	0,000	23	OB59	OB60	1,000	0,000	3	CL4	CL7	0,891	0,051
43	OB53	OB54	1,000	0,000	22	CL34	CL38	1,000	0,000	2	CL8	CL5	0,716	0,175
42	OB46	OB47	1,000	0,000	21	OB55	OB56	1,000	0,000	1	CL3	CL2	0,000	0,716
41	CL60	OB45	1,000	0,000										

Percebe-se nas Tabelas 4.3 e 4.4, que o parâmetro de homogeneidade R² tem valor igual a 1,000 até a formação de 21 *clusters*, indicando máxima homogeneidade nos agrupamentos. Nota-se também que, a partir do estágio de formação de 6 *clusters*, o R² apresenta redução mais intensa. No estágio de 4 grupos, o parâmetro torna-se 0,909.

Analisando-se a Tabela 4.5, depreende-se que R^2 apresenta a primeira redução no estágio de 18 *clusters*. Na formação de 4 grupos, esse parâmetro torna-se 0,942. Portanto, os resultados de R^2 decorrentes do processo de clusterização com base no VPL do custo-benefício da implantação das REI empregando-se *Ward* apresentam os maiores patamares. Logo, trata-se do método que culmina na mais elevada homogeneidade.

Com base nesse resultado, conclui-se que o algoritmo de *Ward* é o mais adequado para ser aplicado nos processos de clusterização executados neste trabalho.

4.2.2 Clusterização das distribuidoras com base no VPL do custo-benefício da implantação das REI

A Tabela 4.6 apresenta os parâmetros de homogeneidade R^2 e R^2 semi-parcial (SR^2) do processo de clusterização das 62 concessionárias com base no VPL do custo-benefício da implantação das REI¹³.

Tabela 4.6 – R^2 e SR^2 da clusterização das distribuidoras com base no VPL do custo-benefício da implantação das REI.

Número de Clusters	Agrupamentos		R^2	SR^2	Número de Clusters	Agrupamentos		R^2	SR^2	Número de Clusters	Agrupamentos		R^2	SR^2
61	OB15	OB16	1,000	0,000	40	CL52	OB21	1,000	0,000	20	OB51	OB52	1,000	0,000
60	OB43	OB44	1,000	0,000	39	OB9	OB10	1,000	0,000	19	OB1	CL33	1,000	0,000
59	OB30	OB31	1,000	0,000	38	CL53	OB35	1,000	0,000	18	CL32	CL22	0,999	0,000
58	OB23	OB24	1,000	0,000	37	OB6	OB7	1,000	0,000	17	CL28	CL30	0,999	0,000
57	OB14	CL61	1,000	0,000	36	OB41	OB42	1,000	0,000	16	CL26	CL37	0,999	0,000
56	OB27	OB28	1,000	0,000	35	CL47	CL48	1,000	0,000	15	CL27	CL20	0,999	0,000
55	OB38	OB39	1,000	0,000	34	CL49	CL44	1,000	0,000	14	CL18	CL35	0,998	0,000
54	OB17	OB18	1,000	0,000	33	OB2	OB3	1,000	0,000	13	CL25	CL24	0,998	0,000
53	OB33	OB34	1,000	0,000	32	CL45	CL50	1,000	0,000	12	OB57	OB58	0,998	0,001
52	OB19	OB20	1,000	0,000	31	CL39	OB11	1,000	0,000	11	CL43	CL21	0,997	0,001
51	OB12	OB13	1,000	0,000	30	CL42	OB48	1,000	0,000	10	CL19	CL16	0,996	0,001
50	OB25	OB26	1,000	0,000	29	CL51	CL46	1,000	0,000	9	CL14	CL17	0,994	0,002
49	CL56	OB29	1,000	0,000	28	CL36	CL41	1,000	0,000	8	CL12	CL23	0,990	0,004
48	CL55	OB40	1,000	0,000	27	OB49	OB50	1,000	0,000	7	CL15	CL11	0,985	0,004
47	OB36	OB37	1,000	0,000	26	OB4	OB5	1,000	0,000	6	CL13	CL9	0,980	0,005
46	CL57	CL54	1,000	0,000	25	OB8	CL31	1,000	0,000	5	OB61	OB62	0,962	0,019
45	OB22	CL58	1,000	0,000	24	CL29	CL40	1,000	0,000	4	CL10	CL6	0,942	0,020
44	CL59	OB32	1,000	0,000	23	OB59	OB60	1,000	0,000	3	CL4	CL7	0,891	0,051
43	OB53	OB54	1,000	0,000	22	CL34	CL38	1,000	0,000	2	CL8	CL5	0,716	0,175
42	OB46	OB47	1,000	0,000	21	OB55	OB56	1,000	0,000	1	CL3	CL2	0,000	0,716
41	CL60	OB45	1,000	0,000										

¹³ Conforme comentado no capítulo 3, nos processos de clusterização, as distribuidoras são tratadas como observações, cuja abreviação é “OB”. A ordem das observações é a mesma apresentada na Figura 4.1. Portanto, a “OB” 1 indica a distribuidora EBO, a “OB” 2 representa a COSERN e, assim, sucessivamente, até a “OB” 62, que equivale à AME.

Infere-se da análise da Tabela 4.6 que no estágio de redução de 19 para 18 *clusters*, o parâmetro R^2 exibe o primeiro decréscimo, de 1,000 para 0,999, indicando perda de homogeneidade. Ele permanece nesse patamar até a composição de 15 grupos e na etapa seguinte se torna 0,998. Tal parâmetro apresenta nova redução em 11 *clusters*, para 0,997, e, a partir desse ponto, ele decresce de forma intensa, até chegar a zero na formação de um único grupo.

A Figura 4.2 apresenta a evolução do parâmetro SR^2 , que representa a variação de R^2 , em relação à quantidade de *clusters* formados no processo de agrupamento.



Figura 4.2 – Evolução do parâmetro SR^2 em relação à quantidade de *clusters* formados no processo de agrupamento.

Depreende-se da análise da Figura 4.2, que SR^2 se mantém muito próximo de zero até a constituição de 3 *clusters*, ocasião em que ele aumenta para próximo de 0,05. Esse comportamento aponta para uma grande homogeneidade até essa etapa do processo de agrupamento. Nota-se que há, nos estágios seguintes, um crescimento acentuado desse parâmetro.

Portanto, conclui-se que, nas clusterizações executadas neste trabalho, a divisão das concessionárias em 3 grupos representa a menor quantidade de *clusters* com garantia de elevada homogeneidade entres seus componentes. Essa quantidade é utilizada como referência para as análises seguintes.

Expõem-se, na Tabela 4.7, os 3 grupos formados no processo de clusterização das distribuidoras com base no VPL do custo-benefício da implantação das REI.

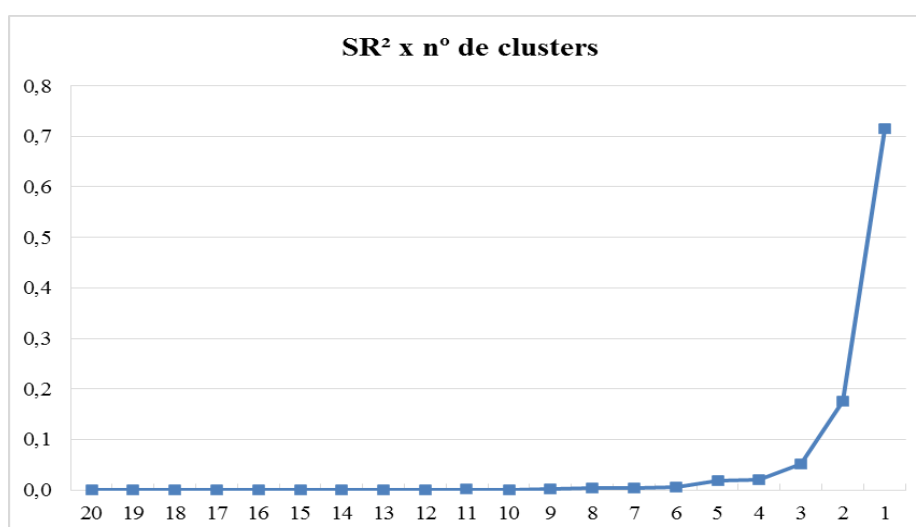
Tabela 4.7 – Grupos formados na clusterização das distribuidoras com base no VPL do custo-benefício da implantação das REI.

<i>Clusters</i>		
1	2	3
EBO	CELPA	CEA
COSERN	ELETROACRE	AME
EPB	CERON	
ESE	BOA VISTA	
COELBA		
SULGIPE		
COELCE		
ENF		
CEMIG		
EEB		
CPFLSULPAULISTA		
DMED		
CFLO		
CEMAR		
RGE		
CHESP		
CPFLSANTACRUZ		
ELETROCAR		
EDEVP		
CNEE		
BANDEIRANTE		
CAIUA		
CPFLPAULISTA		
CPFLMOCOCA		
UHENPAL		
AES-SUL		
CELPE		
HIDROPAN		
CPFLJAGUARI		
CELESC		
COPEL		
ELEKTRO		
COOPERALIANÇA		
CPFLPIRATININGA		
DEMEI		
ELETROPAULO		
EFLUL		
EMS		
EMG		
MUXENERGIA		
COCEL		
ELFSM		
ESCELSA		
CPFLLESTEPAULISTA		
IENERGIA		
CELG		
CEB		
ETO		
FORCEL		
EFLJC		
AMPLA		
EMT		
CEEE		
CEPISA		
LIGHT		
CEAL		

Percebe-se na Figura 4.3 que os grupos com menor magnitude de SR^2 , ou seja, menor perda de homogeneidade, ocorrem com as distribuidoras que possuem VPL do custo-benefício próximo a zero, a saber, “OB 1” a “OB 56”¹⁵. O *cluster* dessas empresas segue crescendo até SR^2 atingir 0,051, estágio no qual as observações 49 a 56¹⁶ são agrupadas às demais concessionárias.

Pela análise da Figura 4.3 também é possível notar que, na formação de 2 grupos, a magnitude de SR^2 aumenta para um patamar próximo a 0,2, indicando maior perda de homogeneidade nessa etapa do processo.

Ainda, nota-se na Figura 4.3 que as concessionárias CELPA, ELETROACRE, CERON, BOA VISTA, CEA e AME possuem a maior diferença em relação às demais, uma vez que elas são as últimas a serem agrupadas. No estágio do processo em que elas são agregadas às outras 56 empresas, formando um único *cluster*, o parâmetro SR^2 atinge o seu máximo valor, próximo a 0,8.

Após a discussão sobre as similaridades e diferenças das 62 concessionárias quanto ao VPL do custo-benefício da implantação das REI, expõe-se, na sequência, os resultados do processo de clusterização com base nos demais 11 atributos.

4.2.3 Clusterização das distribuidoras com base nos 11 atributos de custos e de benefícios

A Tabela 4.8 exhibe os parâmetros R^2 e SR^2 da clusterização das 62 concessionárias com base nos 11 atributos de custos e de benefícios apresentados na Tabela 4.1.

¹⁵ A “OB 1” representa a concessionária EBO e a “OB 56” a CEAL.

¹⁶ As observações 49 a 56 representam, na ordem, as concessionárias: FORCECEL, EFLJC, AMPLA, EMT, CEEE, CEPISA, LIGHT e CEAL.

Tabela 4.8 – R² e SR² da clusterização das distribuidoras com base no VP dos 11 atributos de custos e benefícios da implantação das REI.

Número de Clusters	Agrupamentos		R ²	SR ²	Número de Clusters	Agrupamentos		R ²	SR ²	Número de Clusters	Agrupamentos		R ²	SR ²
61	OB32	OB34	1,000	0,000	40	OB1	OB2	0,999	0,000	20	CL30	CL29	0,992	0,001
60	OB12	OB13	1,000	0,000	39	OB4	OB7	0,999	0,000	19	CL42	OB49	0,991	0,001
59	OB41	OB44	1,000	0,000	38	OB38	OB42	0,999	0,000	18	CL20	CL33	0,990	0,001
58	OB11	OB15	1,000	0,000	37	CL45	OB36	0,999	0,000	17	CL31	CL22	0,989	0,001
57	OB23	OB31	1,000	0,000	36	CL50	OB29	0,998	0,000	16	OB39	OB50	0,987	0,002
56	OB17	OB25	1,000	0,000	35	OB53	OB55	0,998	0,000	15	CL26	CL21	0,985	0,003
55	OB19	OB24	1,000	0,000	34	OB5	OB6	0,998	0,000	14	CL17	CL19	0,982	0,003
54	OB45	OB47	1,000	0,000	33	CL43	CL37	0,998	0,000	13	CL32	OB59	0,980	0,003
53	CL57	CL61	1,000	0,000	32	OB57	OB58	0,998	0,000	12	CL24	CL35	0,976	0,003
52	OB21	OB30	1,000	0,000	31	CL47	OB9	0,998	0,000	11	CL14	CL18	0,973	0,003
51	CL60	OB20	1,000	0,000	30	CL41	CL44	0,997	0,000	10	CL27	CL15	0,970	0,004
50	OB18	OB26	1,000	0,000	29	CL36	OB37	0,997	0,000	9	OB14	CL23	0,963	0,007
49	OB8	OB10	1,000	0,000	28	CL38	CL54	0,997	0,000	8	CL13	OB60	0,955	0,008
48	CL51	OB28	1,000	0,000	27	CL40	CL39	0,996	0,000	7	CL11	CL16	0,945	0,010
47	CL49	OB16	1,000	0,000	26	OB3	CL34	0,996	0,000	6	CL7	CL12	0,922	0,023
46	CL48	CL55	1,000	0,000	25	OB43	OB51	0,996	0,000	5	CL9	CL8	0,899	0,023
45	CL53	OB33	0,999	0,000	24	CL25	OB52	0,995	0,001	4	OB61	OB62	0,871	0,028
44	CL46	CL56	0,999	0,000	23	OB54	OB56	0,995	0,001	3	CL10	CL6	0,821	0,051
43	CL52	OB35	0,999	0,000	22	CL28	OB46	0,994	0,001	2	CL5	CL4	0,598	0,223
42	OB40	CL59	0,999	0,000	21	OB27	OB48	0,993	0,001	1	CL3	CL2	0,000	0,598
41	CL58	OB22	0,999	0,000										

Percebe-se na Tabela 4.8 que o parâmetro R² permanece em patamar elevado, próximo a 1, até a formação de 5 grupos, quando ele atinge 0,899. Focando-se no SR², nota-se que há inicialmente um lento crescimento. Isso ocorre até a passagem de 3 para 2 *clusters*, estágio no qual ele mais do que quadruplica, de 0,051 para 0,223.

Comparando-se as Tabelas 4.8 e 4.6, e tendo como referência o estágio de 3 grupos definido anteriormente, nota-se que a clusterização com base no VPL do custo-benefício da implantação das REI apresenta um valor maior de R² (0,891) do que no presente caso (0,821), indicando maior homogeneidade nos *clusters* formados. Todavia, conclui-se que os patamares são próximos entre si, com diferença de 0,07.

A Tabela 4.9 apresenta os 3 grupos do processo de clusterização das distribuidoras com base no VP dos 3 custos e dos 8 benefícios da implantação das REI.

Tabela 4.9 – Grupos formados na clusterização das distribuidoras com base no VP dos 3 custos e 8 benefícios da implantação das REI.

<i>Clusters</i>		
1	2	3
EBO	CEMAR	CEA
COSERN	CEPISA	AME
EPB	CEAL	
ESE	CELPA	
COELBA	ELETROACRE	
SULGIPE	CERON	
COELCE	BOA VISTA	
ENF		
CEMIG		
EEB		
CPFLSULPAULISTA		
DMED		
CFLO		
RGE		
CHESP		
CPFLSANTACRUZ		
ELETROCAR		
EDEVP		
CNEE		
BANDEIRANTE		
CAIUA		
CPFLPAULISTA		
CPFLMOCOCA		
UHENPAL		
AES-SUL		
CELPE		
HIDROPAN		
CPFLJAGUARI		
CELESC		
COPEL		
ELEKTRO		
COOPERALIANÇA		
CPFLPIRATININGA		
DEMEI		
ELETROPAULO		
EFLUL		
EMS		
EMG		
MUXENERGIA		
COCEL		
ELFSM		
ESCELSA		
CPFLLESTEPAULISTA		
IENERGIA		
CELG		
CEB		
ETO		
FORCEL		
EFLJC		
AMPLA		
EMT		
CEEE		
LIGHT		
CEAL		

Depreende-se da comparação das Tabelas 4.9 e 4.7, que o *cluster* 3 é igual nos dois processos de clusterização. Nos demais grupos, é possível notar que há alteração apenas na CEMAR, CEPISA e CEAL. Portanto, do total de 62 empresas avaliadas, apenas 3, ou seja 4,8% do total, são agrupadas de forma distinta.

A Figura 4.4 apresenta o dendrograma da clusterização baseada nas 3 componentes de custos e 8 de benefícios.



Figura 4.4 – Dendrograma da clusterização com base nas 3 componentes de custos e 8 de benefícios.

Comparando-se as Figuras 4.4 e 4.3, percebe-se que a sequência dos agrupamentos, indicada pelas linhas horizontais, é similar nos dois processos de clusterização. Ainda, no estágio de 3 *clusters*, a homogeneidade sofre redução idêntica nos dois casos, uma vez que o parâmetro SR^2 atinge 0,051.

Considerando os aspectos expostos, nota-se que os processos de agrupamento com base no VPL do custo-benefício da implantação das REI e no VP das 11 componentes de custos e de benefícios são similares. Portanto, é válida, para os dois casos, a análise de similaridades e diferenças quanto à viabilidade da implantação das REI nas 62 empresas.

Infere-se da comparação das Figuras 4.5, 4.4 e 4.3 que o processo de clusterização com base nos atributos “AQ_INST” e “PERDAS” é semelhante ao baseado no VPL do custo-benefício e nos demais 11 atributos. É possível notar que os 3 grupos formados são similares e que, nessa quantidade de *clusters*, o parâmetro SR^2 obtido em cada um dos citados processos de clusterização, atinge valores próximos (0,051 e 0,048), indicando perda equivalente de homogeneidade nesse estágio do agrupamento.

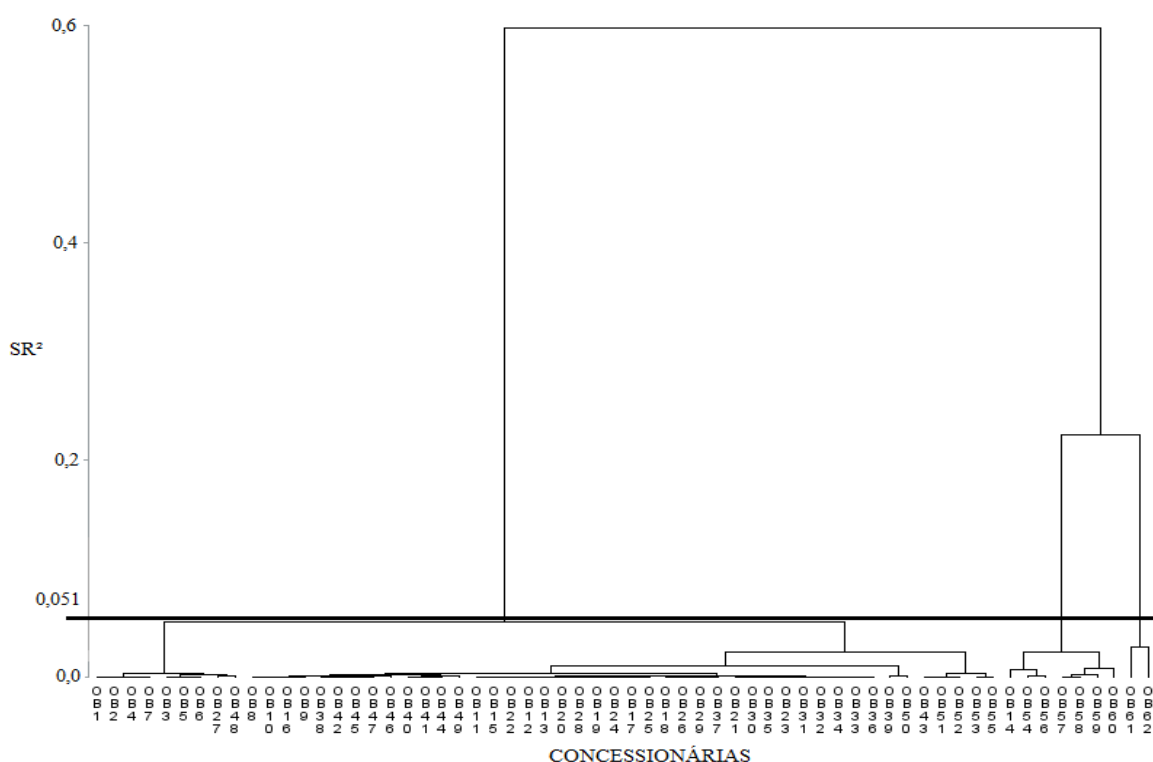
Portanto, a exclusão de 9 atributos não afeta expressivamente os resultados da clusterização, apontando que eles são menos representativos para o custo-benefício da implantação das novas tecnologias.

As Figuras 4.6 e 4.7 apresentam os resultados do processo de clusterização com base nos atributos considerados, excluindo-se, respectivamente, “AQ_INST” e “PERDAS”.



Figura 4.6 – Dendrograma da clusterização das distribuidoras excluindo-se, unicamente, o atributo “AQ_INST”.



Figura 4.7 – Dendrograma da clusterização das distribuidoras excluindo-se, unicamente, o atributo “PERDAS”.

Comparando-se as Figuras 4.6 e 4.5, infere-se que os estágios de agrupamento são diferentes ao se excluir o atributo “AQ_INST” do processo de clusterização. Os grupos formados também são distintos, uma vez que, no presente caso, as distribuidoras CEEE e LIGHT (“OB” 53 e 55) são alocadas no *cluster* 2, o que não se verifica no caso anterior.

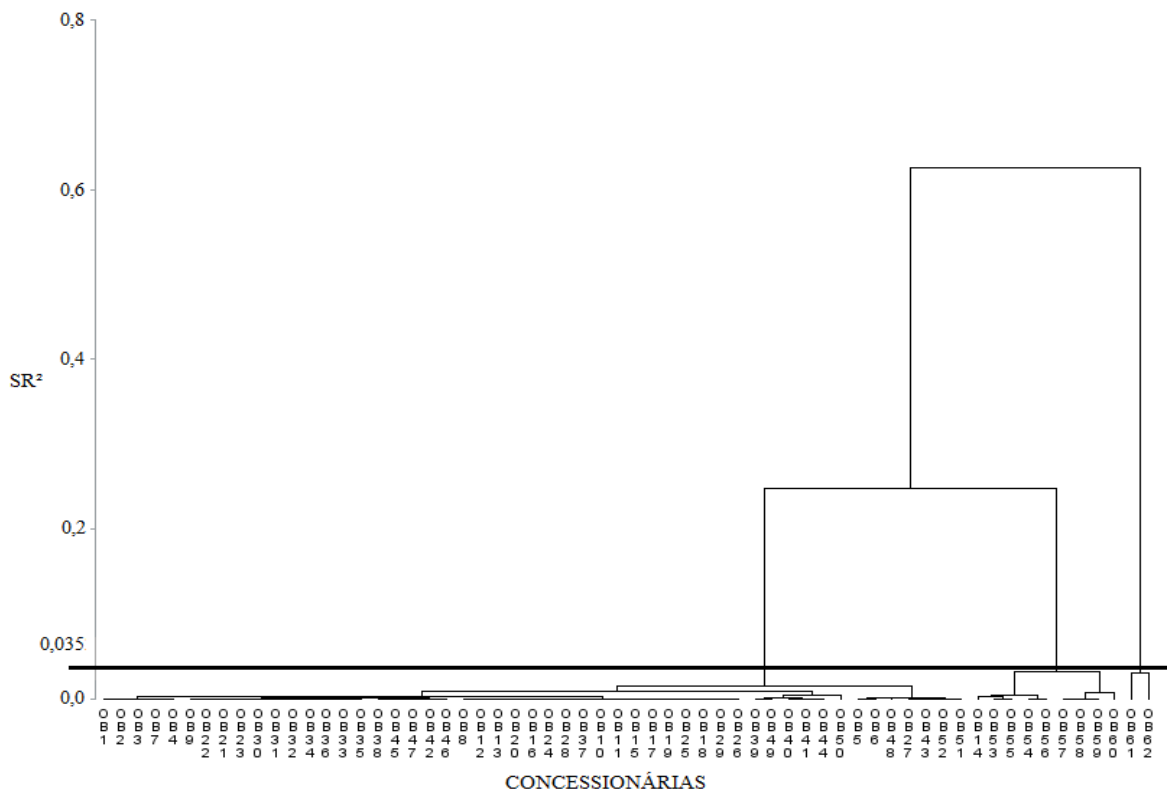
De forma semelhante, comparando-se as Figuras 4.7 e 4.5, nota-se, pela disposição e tamanho das linhas verticais, que os estágios de agrupamento são diferentes ao se excluir “PERDAS”. Também é possível perceber que há discrepâncias nos grupos formados. Por exemplo, no presente processo as empresas CEA e AME (“OB” 61 e 62) estão agrupadas em conjunto com as concessionárias EFLJC e BOA VISTA (“OB” 50 e 60).

Portanto, os atributos “AQ_INST” e “PERDAS” são os mais representativos para o VPL do custo-benefício da implantação das REI. Esse resultado é coerente com o cenário exibido na Tabela 4.2, uma vez que eles possuem os maiores valores de média.

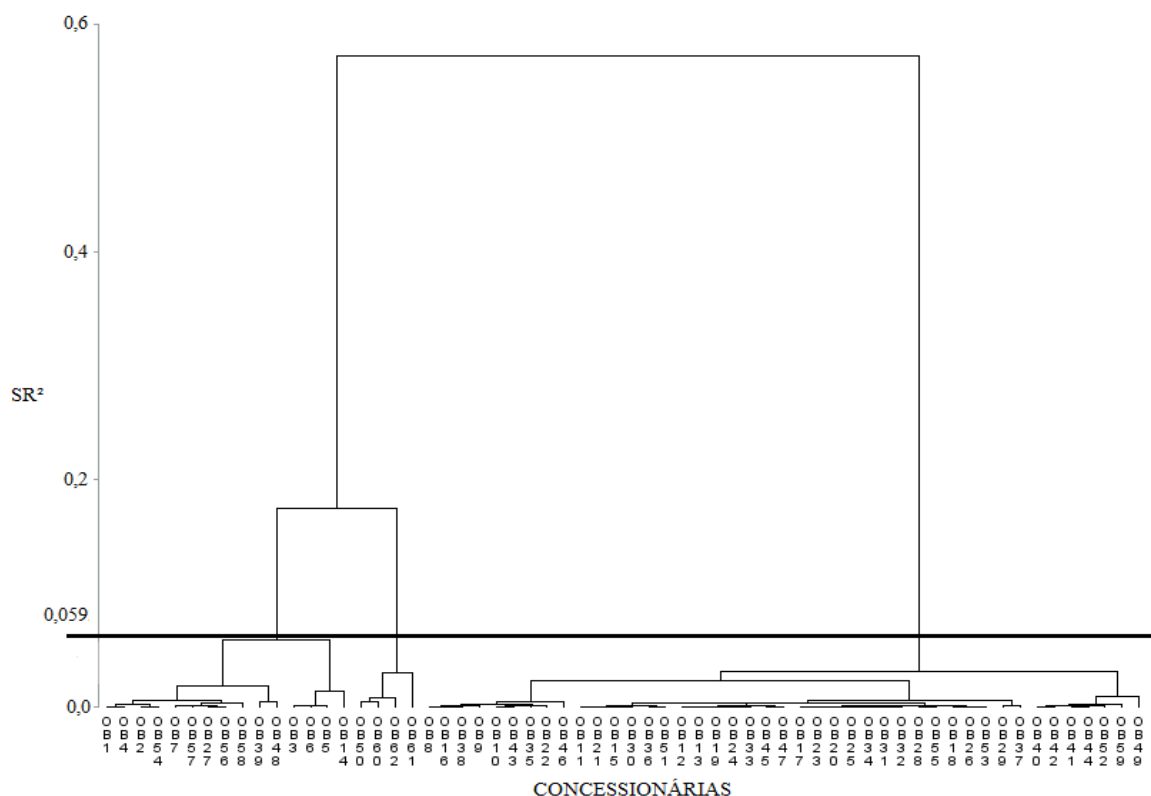
Além disso, conforme exposto no capítulo 2, os processos de clusterização se iniciam com a distância euclidiana das observações, calculada por meio da equação (1).

$$d_{(i,j)} = \sqrt{(x_{i1} - x_{j1})^2 + (x_{i2} - x_{j2})^2 + \dots + (x_{ip} - x_{jp})^2} \quad (1)$$

Da análise da equação, nota-se que quanto maior a dispersão de um atributo, representada pelo seu desvio padrão, maior a diferença entre as empresas. Assim, esse atributo tem mais peso na distância euclidiana e é mais representativo para a clusterização. Percebe-se na Tabela 4.2, que as componentes “AQ_INST” e “PERDAS” também apresentam os maiores valores de desvio padrão.

Com base nesses resultados, é oportuno avaliar a correlação dos 11 atributos de custos e de benefícios entre si, e destes com o VPL do custo-benefício (saldo) da implantação das REI nas concessionárias, o que permite hierarquizar aqueles que mais explicam a viabilidade da implantação das novas tecnologias. Para tanto, utilizam-se os coeficientes de correlação de *Pearson* e diagramas de dispersão.

4.3.2 Correlação de *Pearson* e motivadores da implantação das REI no Brasil

Expõem-se na Tabela 4.10 os coeficientes de correlação de *Pearson* dos 3 atributos de custos e 8 de benefícios, e destes com o saldo da implantação das REI. Adicionalmente, também são exibidos os indicadores de significância dos resultados da correlação.

Quanto maior o valor do coeficiente de *Pearson*, o qual varia de 0 a 1, maior a correlação entre os atributos. Além disso, quanto menor o indicador de significância, mais se pode confiar no resultado da correlação¹⁷.

¹⁷ Quanto maior o valor do indicador de significância, maior a probabilidade de o coeficiente de correlação representar um resultado aleatório. Por outro lado, quanto menor o indicador de significância, mais se pode confiar no resultado da correlação.

Tabela 4.10 – Coeficientes de correlação de *Pearson*.

	LOG_ADM_COM	O&M_SUBSC	AQ_INST	EMISSOES	CALLCEN_INADIM	FAT_PAPEL	CUS_OPERA	CUS_EVITADOS	CONTIN	EFL_ENER	PERDAS	SALDO
LOG_ADM_COM	1,000	0,999	1,000	0,286	0,090	1,000	0,992	0,993	0,304	0,242	0,226	-0,008
		<,0001	<,0001	0,024	0,489	<,0001	<,0001	<,0001	0,017	0,058	0,077	0,951
O&M_SUBSC	0,999	1,000	1,000	0,278	0,088	1,000	0,991	0,988	0,296	0,231	0,215	-0,020
	<,0001		<,0001	0,029	0,495	<,0001	<,0001	<,0001	0,020	0,071	0,093	0,876
AQ_INST	1,000	1,000	1,000	0,285	0,089	1,000	0,992	0,992	0,302	0,240	0,225	-0,010
	<,0001	<,0001		0,025	0,490	<,0001	<,0001	<,0001	0,017	0,060	0,079	0,940
EMISSOES	0,286	0,278	0,285	1,000	0,487	0,280	0,301	0,313	0,591	0,670	0,624	0,647
	0,024	0,029	0,025		<,0001	0,028	0,017	0,013	<,0001	<,0001	<,0001	<,0001
CALLCEN_INADIM	0,090	0,088	0,089	0,487	1,000	0,089	0,102	0,094	0,751	0,224	0,526	0,562
	0,489	0,495	0,490	<,0001		0,493	0,430	0,467	<,0001	0,080	<,0001	<,0001
FAT_PAPEL	1,000	1,000	1,000	0,280	0,089	1,000	0,991	0,989	0,298	0,234	0,218	-0,017
	<,0001	<,0001	<,0001	0,028	0,493		<,0001	<,0001	0,019	0,067	0,089	0,896
CUS_OPERA	0,992	0,991	0,992	0,301	0,102	0,991	1,000	0,985	0,326	0,241	0,257	0,023
	<,0001	<,0001	<,0001	0,017	0,430	<,0001		<,0001	0,010	0,059	0,044	0,857
CUS_EVITADOS	0,993	0,988	0,992	0,313	0,094	0,989	0,985	1,000	0,329	0,280	0,264	0,036
	<,0001	<,0001	<,0001	0,013	0,467	<,0001	<,0001		0,009	0,028	0,038	0,784
CONTIN	0,304	0,296	0,302	0,591	0,751	0,298	0,326	0,329	1,000	0,300	0,787	0,751
	0,017	0,020	0,017	<,0001	<,0001	0,019	0,010	0,009		0,018	<,0001	<,0001
EFL_ENER	0,242	0,231	0,240	0,670	0,224	0,234	0,241	0,280	0,300	1,000	0,471	0,543
	0,058	0,071	0,060	<,0001	0,080	0,067	0,059	0,028	0,018		0,000	<,0001
PERDAS	0,226	0,215	0,225	0,624	0,526	0,218	0,257	0,264	0,787	0,471	1,000	0,960
	0,077	0,093	0,079	<,0001	<,0001	0,089	0,044	0,038	<,0001	0,000		<,0001
SALDO	-0,008	-0,020	-0,010	0,647	0,562	-0,017	0,023	0,036	0,751	0,543	0,960	1,000
	0,951	0,876	0,940	<,0001	<,0001	0,896	0,857	0,784	<,0001	<,0001	<,0001	

Percebe-se na Tabela 4.10 que as três componentes de custo, “LOG_ADM_COM”, “AQ_INST” e “O&M_SUBSC”, são altamente correlacionadas, com coeficiente de *Pearson* próximo a 1. No que tange aos benefícios, o mesmo ocorre com “FAT_PAPEL”, “CUS_OPERA” e “CUS_EVITADOS”. Além disso, esses 6 atributos possuem forte correlação entre si.

Quanto aos custos, depreende-se da análise da Tabela 4.10, que todos os atributos, com -0,008, -0,010 e -0,020, possuem baixa correlação com o saldo da implantação das novas tecnologias. No que tange aos benefícios, infere-se que “PERDAS”, “CONTIN” e “EMISSÕES”, com 0,960, 0,751 e 0,647, são, nessa ordem, os mais correlacionados com o saldo.

Nesse ponto, cabe ressaltar que a correlação indica se a variação dos atributos é equivalente entre as empresas observadas. Por outro lado, a representatividade de um componente está relacionada à sua magnitude e, dessa forma, ao seu peso no saldo do custo-benefício. Portanto, com vistas à avaliação do quanto um atributo explica o custo-benefício, deve-se considerar sua correlação e sua representatividade para o resultado do saldo.

Nesse contexto, com base na discussão apresentada na seção anterior, os atributos “CONTIN” e “EMISSÕES” possuem pouca representatividade para o custo-benefício. Portanto, esses atributos não têm um alto peso na explicação do custo-benefício da implantação das REI nas 62 concessionárias.

Por outro lado, conforme exposto na Tabela 4.2, o “EFI_ENER” possui a terceira maior média entre todos os atributos e a quinta maior correlação com o saldo, 0,543. Assim, essa componente de benefício possui significativo peso na explicação do resultado do custo-benefício.

Ressalta-se que esse atributo apresentou baixo impacto na clusterização, consoante ao que foi discutido na seção 4.3.1, em virtude da presença de “AQ_INST” e “PERDAS”, que são os mais representativos para o resultado dos agrupamentos.

A Figura 4.8 exibe os diagramas de dispersão de parte dos atributos considerados. Nos gráficos, quanto mais a distribuição dos pontos se aproximar de uma reta, maior é a correlação dos atributos analisados.



Figura 4.8 – Diagramas de dispersão de parte dos atributos considerados.

Depreende-se da Figura 4.8 que a distribuição dos pontos no gráfico dos atributos “AQ_INST” e “O&M_SUBSC” possui um formato similar a uma reta, indicando que existe, de fato, uma forte correlação entre eles. Também é possível perceber na Figura 4.8 que, quando se comparam os atributos de custos e de benefícios com o saldo da implantação das REI, a maior semelhança com uma reta ocorre com o atributo de “PERDAS”.

Dessa forma, da análise da Tabela 4.7 e da Figura 4.8 e da avaliação da representatividade dos atributos realizada anteriormente, conclui-se que o atributo de “PERDAS” é o mais importante para a análise da viabilidade da implantação das REI no Brasil.

O atributo “EFI_ENER”, que possui significativo peso na explicação do custo-benefício, e o “CONTIN”, com alta correlação com o saldo, também são importantes para a viabilidade dessas redes no país.

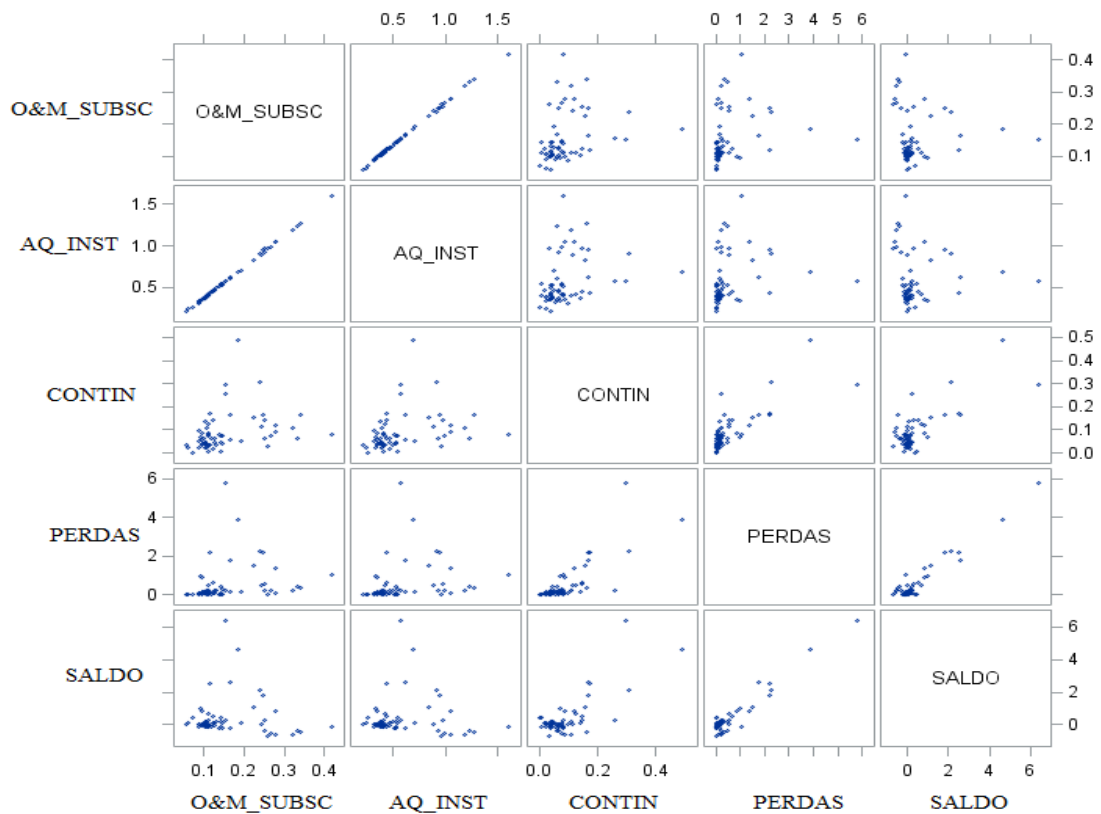
Com base nesses resultados, e considerando-se que o atributo de “PERDAS” indica as perdas técnicas e não técnicas apuradas nas redes de distribuição, é oportuno avaliar qual o peso de cada uma dessas componentes na explicação do resultado do custo-benefício.

4.3.2.1 Correlação de *Pearson* das perdas técnicas e não técnicas com o saldo da implantação das REI

A Tabela 4.11 apresenta os coeficientes de correlação de *Pearson* das componentes de perdas técnicas e não técnicas com o atributo de “PERDAS”, e destes com o saldo da implantação das REI nas 62 concessionárias.

Tabela 4.11 – Coeficientes de correlação de *Pearson* das componentes de perdas técnicas e não técnicas com o atributo de “PERDAS” e destes com o saldo da implantação das REI.

	PERDAS	PERDAS TÉCNICAS	PERDAS NÃO TÉCNICAS	SALDO
PERDAS	1,000	0,680	1,000	0,960
		<,0001	<,0001	<,0001
PERDAS TÉCNICAS	0,680	1,000	0,675	0,653
	<,0001		<,0001	<,0001
PERDAS NÃO TÉCNICAS	1,000	0,675	1,000	0,960
	<,0001	<,0001		<,0001
SALDO	0,960	0,653	0,960	1,000
	<,0001	<,0001	<,0001	

Percebe-se na Tabela 4.11 que a componente de perdas não técnicas é mais correlacionada com o atributo de “PERDAS”, com coeficiente igual a 1,0000, do que o de perdas técnicas,

com 0,680. Da mesma forma, destaca-se que as perdas não técnicas exibem uma maior correlação com o saldo da implantação das REI (0,960 contra 0,653).

Todavia, além da análise de correlação, também é necessário avaliar a representatividade das duas componentes para o valor final do atributo, o que é apresentado na Tabela 4.12.

Tabela 4.12 – VP normalizado das duas componentes do atributo de “PERDAS”.

CONCESSIONÁRIA	PERDAS	PERDAS TÉCNICAS	PERDAS NÃO TÉCNICAS	SALDO
EBO	0,013	0,004	0,008	-0,692
COSERN	0,064	0,012	0,052	-0,601
EPB	0,204	0,017	0,187	-0,568
ESE	0,196	0,007	0,189	-0,497
COELBA	0,347	0,013	0,334	-0,432
SULGIPE	0,427	0,013	0,413	-0,349
COELCE	0,193	0,016	0,178	-0,328
ENF	0,003	0,003	0,000	-0,234
CEMIG	0,114	0,011	0,103	-0,199
EEB	0,034	0,003	0,031	-0,180
CPFLSULPAULISTA	0,021	0,004	0,017	-0,156
DMED	0,021	0,004	0,017	-0,122
CFLO	0,021	0,002	0,019	-0,115
CEMAR	1,003	0,018	0,985	-0,094
CHESP	0,054	0,011	0,043	-0,093
RGE	0,040	0,005	0,035	-0,093
CPFLSANTACRUZ	0,056	0,005	0,051	-0,088
ELETRCAR	0,004	0,004	0,000	-0,085
EDEVP	0,057	0,006	0,052	-0,073
CNEE	0,007	0,007	0,000	-0,067
BANDEIRANTE	0,158	0,004	0,154	-0,054
CAIUA	0,080	0,004	0,076	-0,029
CPFLPAULISTA	0,118	0,005	0,113	-0,019
CPFLMOCOCA	0,065	0,003	0,062	-0,018
UHENPAL	0,064	0,010	0,054	-0,002
AES-SUL	0,050	0,004	0,046	0,006
CELPE	0,489	0,011	0,478	0,022
HIDROPAN	0,050	0,004	0,047	0,024
CPFLJAGUARI	0,033	0,002	0,031	0,031
CELESC	0,160	0,006	0,154	0,040
COPEL	0,120	0,005	0,115	0,041
ELEKTRO	0,157	0,005	0,153	0,051
COOPERALLIANÇA	0,145	0,010	0,134	0,063
CPFLPIRATININGA	0,148	0,004	0,144	0,067
DEMEI	0,208	0,005	0,204	0,082
ELETROPAULO	0,128	0,004	0,124	0,096
EFLUL	0,000	0,000	0,000	0,107
EMS	0,285	0,010	0,274	0,118
EMG	0,136	0,030	0,105	0,120
MUXENERGIA	0,096	0,006	0,089	0,127
COCEL	0,091	0,008	0,083	0,153
ELFSM	0,234	0,008	0,226	0,174
CPFLLESTEPAULISTA	0,107	0,004	0,104	0,194
ESCELSA	0,425	0,009	0,417	0,194
IEENERGIA	0,212	0,003	0,209	0,209
CELG	0,181	0,011	0,170	0,242
CEB	0,237	0,008	0,229	0,259
ETO	0,521	0,029	0,493	0,291
FORCEL	0,008	0,008	0,000	0,413
EFLJC	0,002	0,002	0,000	0,475
AMPLA	0,631	0,005	0,627	0,544
EMT	0,511	0,016	0,496	0,648
CEEE	0,864	0,005	0,859	0,803
CEPISA	1,366	0,014	1,352	0,818
LIGHT	0,989	0,008	0,981	1,021
CEAL	1,499	0,010	1,488	1,109
CELPA	2,193	0,018	2,175	1,825
ELETROACRE	2,264	0,017	2,247	2,097
CERON	2,189	0,029	2,160	2,511
BOA VISTA	1,745	0,040	1,705	2,582
CEA	3,893	0,034	3,859	4,656
AME	5,796	0,031	5,766	6,398

Percebe-se na Tabela 4.12 que o VP normalizado da componente referente às perdas técnicas possui valores próximos a zero em todas as empresas (abaixo de 0,041). Por outro lado, a componente de perdas não técnicas atinge patamares mais elevados, de até 5,766.

Comparando-se na Tabela 4.12 o atributo de “PERDAS” com suas duas componentes, nota-se que a magnitude do atributo se aproxima das perdas não técnicas em todas as empresas, indicando que ela é mais representativa para o resultado.

Portanto, com base nos resultados ora expostos, conclui-se que o nível de perdas não técnicas apurado pela distribuidora em suas redes é o principal motivador para a implantação das REI no Brasil. Além desse, os outros dois maiores motivadores são os benefícios decorrentes de uma maior eficiência energética (“EFI_ENER”) e da melhoria da qualidade do serviço (“CONTIN”).

Adicionalmente, ficou evidenciado na seção 4.3.1 que os custos relativos à compra e instalação de equipamentos (“AQ_INST”) apresentam alta representatividade no resultado do saldo da implantação das REI. Assim, considerando-se que esse atributo é impactado pelo valor dos medidores eletrônicos inteligentes, apresenta-se, na sequência, uma análise de sensibilidade desse custo para o VPL do custo-benefício das REI nas distribuidoras brasileiras.

Essa análise também se faz necessária em virtude deste trabalho adotar o mesmo valor de compra de medidores definido por Lamin (2013), conforme discutido na seção A.5 do Apêndice A.

4.4 ANÁLISE DE SENSIBILIDADE DO VALOR DO MEDIDOR ELETRÔNICO INTELIGENTE

Nesta seção, apresenta-se a análise de sensibilidade do valor de compra dos medidores eletrônicos inteligentes¹⁸ para o saldo da implantação das REI nas concessionárias brasileiras.

¹⁸ Considera-se que o valor de compra do medidor eletrônico inteligente representa o custo médio ponderado das unidades monofásicas, bifásicas e trifásicas.

Realiza-se essa análise nas distribuidoras com maior magnitude de saldo nos 3 grupos resultantes do processo de clusterização com base no VPL do custo-benefício da implantação das REI. Essa escolha está alicerçada no fato de que o patamar de custo do medidor que acarreta em mudança no cenário atual dessas empresas também implica em mudança nas demais integrantes do grupo.

Complementarmente, devido à variedade de resultados das distribuidoras alocadas no *cluster* 1, nesse grupo realiza-se a análise de sensibilidade para as empresas com maiores resultados positivo e negativo. A Tabela 4.13 expõe as concessionárias consideradas.

Tabela 4.13 – Concessionárias nas quais foi realizada a análise de sensibilidade do custo do medidor eletrônico inteligente.

CONCESSIONÁRIA	CLUSTER	SALDO DA IMPLANTAÇÃO DAS REI
EBO	1	-0,692
CEAL	1	1,109
BOA VISTA	2	2,582
AME	3	6,398

4.4.1 Evolução do saldo da implantação das REI em relação ao valor do medidor eletrônico inteligente

A Figura 4.9 apresenta a evolução do saldo da implantação das REI em relação ao valor de compra do medidor eletrônico inteligente.



Figura 4.9 – Evolução do saldo da implantação das REI em relação ao valor de compra do medidor eletrônico inteligente.

Depreende-se da análise na Figura 4.9 que o saldo da implantação das REI varia linearmente com o valor de compra do medidor eletrônico inteligente. Nota-se também que na EBO o cenário atual, de não viabilidade das novas tecnologias, é alterado com um custo aproximado de R\$ 160 para o medidor, redução de 55% no valor adotado neste trabalho.

Focando-se nas demais empresas exibidas na Figura 4.9, CEAL, BOA VISTA e AME, percebe-se que, ainda que o valor da medição atinja o patamar unitário de R\$ 595 permanece a atratividade das REI.

Interpolando-se os valores até o ponto em que todas as retas cruzam o eixo das abscissas, nota-se que o cenário de atratividade das REI é alterado na CEAL, BOA VISTA e AME para um valor do medidor de, respectivamente, R\$ 770, R\$ 1.500 e R\$ 3.700.

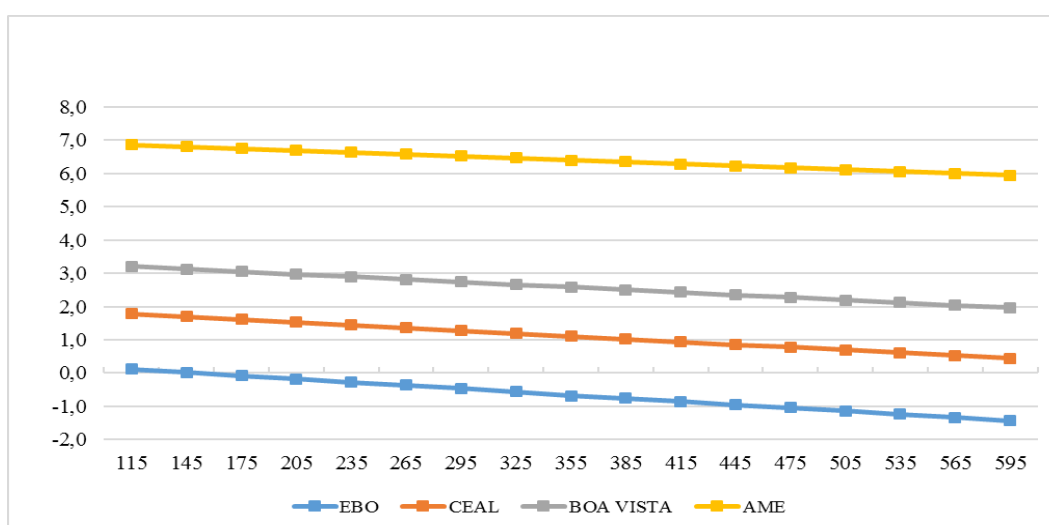
Com base nesses resultados, considerando-se que a CEAL possui o resultado mais positivo entre as empresas alocadas no *cluster* 1, conforme exposto na Tabela 4.7, conclui-se que o valor de R\$ 770 inviabiliza as REI em 56 distribuidoras, mais de 90% do total analisado.

Adicionalmente, tendo em vista que a EBO possui o resultado mais negativo de custo-benefício e a AME o mais positivo, infere-se que o valor de 160 R\$/medidor viabiliza as REI em todas as empresas analisadas. De forma oposta, o patamar de 3.700 R\$/medidor inviabiliza essas redes em todas elas.

5 – CONCLUSÕES

5.1 – CONTRIBUIÇÕES DO TRABALHO

Este trabalho apresentou os resultados de uma análise de custo-benefício da implantação das REI nas distribuidoras brasileiras, fazendo-se uso das mais recentes informações disponíveis, em geral, de 2015. Tal análise avaliou a viabilidade econômica da implantação das REI em 62 empresas, contemplando as características específicas das diferentes áreas de concessão de distribuição do Brasil. Por meio da aplicação de processos de clusterização e de técnica de correlação, também se identificaram os principais motivadores para utilização desse padrão de redes no país.

Após a parte introdutória que, dentre outros aspectos, expôs as diferenças entre as concessões de distribuição, o capítulo 2 apresentou uma revisão bibliográfica sobre as REI, abordando sua definição, benefícios e conjunturas internacional e nacional. Ainda nesse capítulo, discorreu-se sobre as análises de custo-benefício da implantação das REI já executadas no Brasil, e seus resultados. Destaca-se como fruto destas avaliações a constatação majoritária de que os motivadores nacionais para a implantação das REI são i) os custos evitados com a expansão do sistema (em decorrência da redução da demanda de pico), ii) a melhoria da qualidade do serviço, e iii) a redução das perdas não técnicas.

No capítulo 3, foram descritos os materiais e métodos empregados neste trabalho. Além da caracterização dos equipamentos, tecnologias, funcionalidades e do nível de penetração da medição eletrônica inteligente, abordaram-se a metodologia, valores e parâmetros aplicados na estimação dos custos e dos benefícios da implantação das REI nas distribuidoras. Neste ponto do relatório, exibiram-se os algoritmos de clusterização e a técnica de correlação utilizados na identificação dos motivadores das REI no país.

O capítulo 4 apresentou os resultados do trabalho, por meio dos quais ficou evidenciado que a aquisição e instalação dos equipamentos e a redução das perdas de energia representam os maiores pesos na receita das distribuidoras. Por outro lado, os custos evitados e os gastos com logística, administração e comunicação possuem os menores pesos.

Na sequência, apresentaram-se as 25 empresas nas quais o custo-benefício da implantação das REI é negativo, indicando que não há, atualmente nestas concessionárias, viabilidade econômica para as novas redes. Comparando-se esses resultados com os de Lamin (2013) e ABRADDEE (2011), que apontam que o saldo nacional é positivo, conclui-se que a heterogeneidade das distribuidoras afeta, de fato, a viabilidade econômica das REI.

Em complementação, foram mencionadas as 37 distribuidoras com saldo positivo, refletindo a atratividade das novas tecnologias. Além disso, demonstrou-se que em 56 empresas, uma pequena alteração nos custos ou benefícios pode alterar o cenário atual, enquanto nas demais apenas uma grande variação altera o resultado de viabilidade.

No que tange à clusterização, concluiu-se que o método aglomerativo hierárquico utilizando-se o algoritmo de *Ward* apresenta os maiores níveis de homogeneidade nos grupos formados, o que o caracteriza como o mais adequado para aplicação neste trabalho. Servindo-se desse algoritmo, definiu-se o agrupamento das concessionárias em 3 *clusters*.

Ainda no capítulo 4, identificaram-se as componentes de i) aquisição e instalação dos equipamentos e ii) redução das perdas de energia como as mais representativas na análise do custo-benefício de implantação de REI nas distribuidoras brasileiras. Esse resultado é explicado pelo peso dessas componentes na receita das empresas e pela dispersão que as caracterizam.

Adicionalmente, também se discorreu sobre os motivadores para as REI no Brasil, o que foi possível via execução dos processos de clusterização e pela análise da correlação entre os 11 atributos de custos e de benefícios e o saldo da introdução das REI. As análises apontam que os motivadores para as novas tecnologias no país são os ganhos com eficiência energética¹⁹, a melhoria da qualidade do serviço, e a redução das perdas não técnicas. Também ficou evidenciado que a redução das perdas suplanta os demais aspectos e se configura como o principal motivador para as novas tecnologias no país.

¹⁹ Neste trabalho, os benefícios relacionados à eficiência energética compreendem a redução da demanda de ponta (que implica na postergação de investimento para expansão do sistema), do consumo de energia e a redução da necessidade de novas plantas de geração.

Avaliando-se por meio da técnica de correlação e da análise de representatividade as duas categorias que compõem esse atributo, conclui-se que a redução das perdas não técnicas explica com maior intensidade os atributos de perdas e de saldo.

Por fim, apresentou-se a análise de sensibilidade do custo de aquisição da medição eletrônica inteligente nos 3 grupos resultantes da clusterização. Os resultados evidenciam que o valor de 160 R\$/medidor viabiliza as REI em todas as distribuidoras brasileiras. Por outro lado, o montante de 3.700 R\$/medidor as inviabiliza. Além disso, mostrou-se que o custo de 770 R\$/medidor inviabiliza o novo padrão tecnológico em 56 empresas (mais de 90% do total analisado).

Diante do exposto, conclui-se que este trabalho culminou em subsídios para elaboradores de políticas públicas que versam sobre este tema, em níveis nacional e regional. Também podem se beneficiar dos produtos desse trabalho, a agência reguladora, em referência à isonomia e à abrangência de normas, e as distribuidoras, no que tange à avaliação da viabilidade econômica das tecnologias.

5.2 – SUGESTÃO DE TRABALHOS FUTUROS

Devido a uma carência generalizada de informações, não foi possível executar a análise de custo-benefício da implantação das REI na concessionária CERR. Sugere-se que trabalhos futuros levantem as informações necessárias para que se torne possível a execução do citado estudo.

Este trabalho não considerou o efeito da inserção da geração de micro e pequeno porte nas redes de distribuição. Por isso, sugere-se como investigações futuras a incorporação dos impactos dessa geração na operação dos sistemas, nos esquemas de proteção, na redução da necessidade de geração centralizada, em uma maior participação dos consumidores, dentre outros.

Também não foi possível, dada a conjuntura cambial, atualizar o preço dos medidores eletrônicos inteligentes. Da mesma forma, não se quantificou o efeito do poder de negociação das grandes empresas nos preços de compra dos equipamentos. Assim, para tornar o trabalho ainda mais atual e adequado à realidade das diferentes concessionárias de distribuição brasileiras, indica-se a abordagem desses aspectos.

REFERÊNCIAS BIBLIOGRÁFICAS

ABRADEE (2011). **Programa Brasileiro de Rede Elétrica Inteligente: TI e Telecom - Relatório da Fase III – Projeções de Investimento - Versão Final**. Coordenação Fundação CPqD. Projeto Estratégico de P&D - Chamada nº 011/2010. Brasília, Brasil.

AMIN, S. Massoud, WOLLENBERG, Bruce F. (2005). *Toward a Smart Grid*. IEEE Power & Energy Magazine, vol. 3, issue 5, páginas 34-41.

ANEEL (2016a). **Plano de Desenvolvimento da Distribuição (PDD)**. O PDD encaminhado em 2016 pelas distribuidoras está disponível na Superintendência de Regulação dos Serviços de Distribuição (SRD) da ANEEL. Brasília, Brasil.

ANEEL (2016b). **Sistema de Apoio à Decisão (SAD)**. As informações relativas ao número de UC's, consumo total, receita e tarifa média, que constam no SAD estão disponíveis na página eletrônica da ANEEL, por meio do seguinte endereço: <http://www2.aneel.gov.br/area.cfm?idArea=550> (acesso em 07/11/2016). Brasília, Brasil.

ANEEL (2016c). **Compensação pela transgressão dos limites de continuidade**. As informações relativas às compensações efetuadas pelas concessionárias pela transgressão dos limites de continuidade estão disponíveis na página eletrônica da ANEEL, por meio do seguinte endereço: <http://www.aneel.gov.br/indicadores-de-compensacao-de-continuidade> (acesso em 07/11/2016). Brasília, Brasil.

ANEEL (2016d). **Monitoramento das perdas de energia**. As informações relativas às perdas de energia encaminhadas 2016 pelas distribuidoras estão disponíveis na Superintendência de Gestão Tarifária (SGT) da ANEEL. Brasília, Brasil.

ANEEL (2016e). **Informações relativas às despesas com perdas de energia no Brasil**. As informações relativas às despesas com as perdas de energia no país estão disponíveis no seguinte endereço: <http://www2.aneel.gov.br/area.cfm?idArea=801&idPerfil=4> (acesso em 20/11/2016). Brasília, Brasil.

CAMARGO, Ivan M. T. (1998). **Noções básicas de engenharia econômica: aplicações ao setor elétrico**. FINATEC 160 p.: il. CDU 330.322.212. Brasília, Brasil.

CGEE – Centro de Gestão e Estudos Estratégicos (2012). **Redes Inteligentes: contexto nacional**. Brasília, DF.

DOE - U.S. *Department of Energy* (2009). **The Smart Grid: an introduction**. Prepared for the Department of Energy by Litos Strategic Communication under contract No. DE-AC26-04NT41817, Subtask 560.01.04. Washington, Estados Unidos.

DOE - U.S. *Department of Energy* (2016). **Smart Grid Investment Grant Program (SGIG)**. Document of Documents. Disponível em https://www.smartgrid.gov/files/Document_of_Documents_20160225.pdf (acesso em 01/10/2016). Washington, Estados Unidos.

EC - *European Commission* (2008). **Redes inteligentes: da inovação à implantação**. Comunicação da comissão ao parlamento europeu, ao Conselho, ao comitê econômico e social europeu e ao comitê das regiões COM (2011) 202 final. Disponível em <http://eur-lex.europa.eu/legal-content/PT/TXT/?uri=CELEX%3A52011DC0202> (acesso em 01/10/2016). Bruxelas, Bélgica.

EC - *European Commission* (2011). **Smart Grid projects in Europe: lessons learned and current developments**. Disponível em https://ses.jrc.ec.europa.eu/sites/ses/files/documents/smart_grid_projects_in_europe.pdf (acesso em 20/11/2016). Amsterdam, Holanda.

EC - *European Commission* (2012). **Guideline for conducting a cost-benefit analysis of smart grid projects**. Disponível em [http://publications.jrc.ec.europa.eu/repository/bitstream/JRC67964/2012.2783-jrc_rr_cba_for_smart_grids_\(online\).pdf](http://publications.jrc.ec.europa.eu/repository/bitstream/JRC67964/2012.2783-jrc_rr_cba_for_smart_grids_(online).pdf). (acesso em 09/10/2016). Bruxelas, Bélgica.

EC - *European Commission* (2014). **Smart Grid Projects Outlook 2014**. Disponível em <https://www.scribd.com/document/272051212/Ld-na-26609-En-n-Smart-Grid-Projects-Outlook-2014-Online>. (acesso em 03/10/2016). Bruxelas, Bélgica.

ENERGY UK - *Smart Metering Projects Maps* (2012). Disponível em <https://www.google.com/maps/d/viewer?mid=19VuB2oies9alz5weWYwRKdB1j9k&hl=en&ll=3.639517840139907%2C7.83737099999999962&z=1> (acesso em 01/10/2016).

EPRI - *Electric Power Research Institute* (2010). *Methodological Approach for Estimating the Benefits and Costs of Smart Grid Demonstration Projects*. EPRI 1020342 - *Final Report*. Palo Alto, Estados Unidos.

FERREIRA FILHO, Anésio de L.; VASCONCELOS, Marcos V. L., CORREIA, Pedro (2013). **O desenvolvimento de Smart Grids no Brasil e o papel das Universidades**. X Conferência Brasileira sobre Qualidade da Energia Elétrica - CBQEE. Araxá, Brasil.

FERREIRA FILHO, Anésio de L.; VASCONCELOS, Marcos V. L., ALMEIDA, Davi V. R. (2016). **Clusterização de distribuidoras para análise de custo-benefício da implantação das Redes Elétricas Inteligentes no Brasil**. Simpósio Brasileiro de Sistemas Elétricos (SBSE) 2016. Natal-RN, Brasil.

HAIR Jr, J. F.; ANDERSON, R. E.; TAHAM, R. L.; BLACK, W. C. (2007); trad. Adonai Schlup Sant'Anna e Anselmo Chaves Neto. **Análise Multivariada de Dados**. 5ª edição. Bookman. Porto Alegre, brasil.

IEA – *International Energy Agency* (2011). *Technology Roadmap. Smart Grids*. Disponível no endereço eletrônico https://www.iea.org/publications/freepublications/publication/smartgrids_roadmap.pdf (acesso em 03/10/2016). Paris, França.

KAUFMAN, Leonard; ROUSSEEUW, Peter J. (2005); *Fiding Groups in Data. Na introduction to cluster analysis*. Wiley Interscience. p. 3-49. New Jersey, Estados Unidos.

LAMIN, Hugo (2013). **Análise de Impacto Regulatório da implantação de redes inteligentes no Brasil**. Tese de Doutorado em Engenharia Elétrica, Publicação PPGENE.TD-076/13, Departamento de Engenharia Elétrica, Universidade de Brasília, Brasília, DF, 300p.

MME - Ministério de Minas e Energia (2011). **Relatório - Smart Grid - Grupo de Trabalho de Redes Elétricas Inteligentes**. Relatório resultante do Grupo de Trabalho instaurado pela Portaria MME nº 440/2010. Brasília, Brasil.

NIST - National Institute of Standards and Technology (2009). **Report to NIST on the Smart Grid Interporability Standards Roadmap**. Disponível em https://www.nist.gov/sites/default/files/documents/smartgrid/Report_to_NIST_August10_2.pdf (acesso em 03/10/2016). Estados Unidos.

REDESINTELIGENTESBRASIL (2016). **Informações relativas aos projetos em desenvolvimento no Brasil sobre as REI**. As informações relativas ao número de projetos sobre as REI executados no âmbito do Programa de P&D da ANEEL estão disponíveis no seguinte endereço: <http://redesinteligentesbrasil.org.br/> (acesso em 01/10/2016). Brasília, Brasil.

SGTF – Smart Grid Task Force (2009). **Mission and Work Programme**. Disponível em https://ec.europa.eu/energy/sites/ener/files/documents/mission_and_workprogramme.pdf. (acesso em 05/10/2016). Bruxelas, Bélgica.

SILVA, Lorena Melo (2016). **Contexto regulatório, técnico e as perspectivas brasileiras em Redes Elétricas Inteligentes aplicadas em concessões de distribuição**. Dissertação de Mestrado em Engenharia Elétrica. Departamento de Engenharia Elétrica, Universidade de Brasília, Brasília, DF, 125 p.

TIMM, Neil H. (2002); **Applied Multivariate Analysis**. Springer texts in statistics. p. 515-530. Nova Iorque, Estados Unidos.

XU, Rui.; WUNSCH II, Donald C. (2009); **Clustering**. Wiley. IEEE Press. p. 11-46. Estados Unidos.

APÊNDICE A – DADOS UTILIZADOS

Este apêndice exhibe os dados das 62 distribuidoras utilizados na estimação dos custos e dos benefícios da implantação das REI. O levantamento dessas informações decorre de um intenso trabalho de consulta a bancos de dados da ANEEL.

Destaca-se que os dados dispostos neste apêndice tem caráter público e, na sua grande maioria, podem acessados nos endereços eletrônicos da agência. As informações que não estão disponibilizadas na rede mundial de computadores, podem ser solicitadas à ANEEL por meio do Serviço de Informações ao Cidadão (e-sic), estabelecido pela Lei nº 12.527/2011.

A.1 NÚMERO DE UNIDADES CONSUMIDORAS E SEU CRESCIMENTO MÉDIO HISTÓRICO

O número de UC das concessionárias, que está disponível em endereço eletrônico da ANEEL²⁰, refere-se a dezembro de 2015. Faz-se uso da mesma informação considerada nos cálculos tarifários das distribuidoras. Esse dado é utilizado na estimação da quantidade de medidores eletrônicos inteligentes a serem instalados pelas empresas durante os ciclos de implantação das tecnologias.

Com respeito ao crescimento médio do número de UC, utiliza-se o histórico disponível, que engloba o período de 2003 a 2015. Essa informação é empregada na projeção da evolução do número de UC nos anos em que serão implantadas as REI, em consonância com o perfil e duração dos ciclos de instalação da medição.

A Tabela A.1 apresenta o número de UC das concessionárias e o respectivo crescimento médio histórico.

²⁰ <http://www2.aneel.gov.br/area.cfm?idArea=550>

Tabela A.1 – Número de UC das concessionárias e respectivo crescimento médio histórico.

CONCESSIONÁRIA	NÚMERO DE UC	CRESCIMENTO MÉDIO HISTÓRICO DO NÚMERO DE UC
AES-SUL	1.308.263	2,30%
AME	897.041	4,66%
AMPLA	2.606.745	2,57%
BANDEIRANTE	1.780.032	3,04%
BOA VISTA	106.620	4,95%
CAIUÁ	239.918	2,40%
CEA	196.008	4,68%
CEAL	1.045.270	4,23%
CEB	1.012.024	3,58%
CEEE	1.627.834	2,06%
CELESC	2.768.457	3,24%
CELG	2.801.309	3,78%
CELPA	2.310.972	5,74%
CELPE	3.523.136	3,62%
CEMAR	2.261.570	6,02%
CEMIG	8.102.770	6,06%
CEPISA	1.172.997	5,20%
CERON	589.332	3,05%
CFLO	56.675	4,81%
CHESP	34.957	4,64%
CNEE	114.651	2,81%
COCEL	48.406	2,69%
COELBA	5.727.274	2,68%
COCELCE	3.378.330	3,92%
COOPERALIANÇA	35.532	4,64%
COPEL	4.417.949	4,01%
COSERN	1.346.442	2,94%
CPFLJAGUARI	38.825	3,01%
CPFLLESTEPAULISTA	56.394	4,56%
CPFLMOCOCA	45.577	3,53%
CPFLPIRATININGA	1.627.843	2,04%
CPFLSANTACRUZ	204.141	2,28%
CPFLSULPAULISTA	82.267	2,69%
CPFLPAULISTA	4.164.996	2,93%
DEMEI	31.776	2,32%
DMED	72.513	2,75%
EBO	204.656	2,35%
EDEVP	178.279	2,46%
EEB	152.417	2,16%
EFLJC	3.604	3,69%
EFLUL	6.520	4,58%
ELEKTRO	2.503.125	4,55%
ELETROACRE	242.694	2,69%
ELETROCAR	36.068	5,68%
ELETROPAULO	6.774.570	1,74%
ELFSM	106.036	2,47%
EMG	433.471	4,33%
SEM	970.550	3,93%
EMT	1.296.574	2,73%
ENF	102.533	2,05%
EPB	1.355.210	4,20%
ESCELSA	1.476.338	4,26%
ESE	731.462	3,80%
ETO	567.452	3,54%
FORCEL	7.328	2,38%
HIDROPAN	17.792	3,33%
ENERGIA	33.576	3,01%
LIGHT	3.793.752	2,50%
MUXENERGIA	10.867	4,65%
RGE	1.433.842	2,78%
SULGIPE	139.299	4,12%
UHENPAL	15.333	1,54%

A.2 MERCADO E SEU CRESCIMENTO MÉDIO HISTÓRICO

As informações de mercado e crescimento histórico médio, exibidas na Tabela A.2, estão disponíveis no mesmo endereço eletrônico da ANEEL onde são acessados os dados de UC.

Tabela A.2 – Mercado das concessionárias e respectivo crescimento médio histórico.

CONCESSIONÁRIA	MERCADO (MWh)	CRESCIMENTO MÉDIO HISTÓRICO DO MERCADO
AES-SUL	7.241.130,30	0,52%
AME	6.438.504,80	6,56%
AMPLA	9.748.463,97	6,56%
BANDEIRANTE	9.238.719,62	1,84%
BOA VISTA	757.428,81	7,89%
CAIUA	1.087.136,64	3,25%
CEA	1.057.461,62	6,60%
CEAL	3.480.902,34	5,19%
CEB	6.088.533,98	4,55%
CEEE	7.673.375,98	2,03%
CELESC	15.801.694,53	1,06%
CELG	12.006.419,17	5,10%
CELPA	8.147.821,52	5,77%
CELPE	11.445.289,82	3,56%
ETO	2.132.100,15	8,63%
CEMAR	5.842.468,47	7,36%
EMT	8.048.007,80	6,86%
CEMIG	26.496.181,09	2,67%
CEPISA	3.171.856,86	6,82%
CERON	2.989.617,38	7,45%
CFLO	285.929,34	2,88%
CHESP	114.343,71	4,93%
CNEE	616.907,95	4,33%
COCEL	311.775,40	5,20%
COELBA	16.907.317,06	5,02%
COELCE	10.178.589,43	5,69%
COOPERALIANÇA	179.835,96	4,50%
COPEL	24.043.956,40	3,04%
COSERN	4.666.995,02	3,92%
CPFLJAGUARI	491.741,12	2,20%
CPFLLESTEPAULISTA	287.587,34	1,28%
CPFLMOCOCA	203.658,07	1,74%
CPFLPAULISTA	22.050.523,90	1,23%
CPFLPIRATININGA	9.120.971,08	1,86%
CPFLSANTACRUZ	929.435,45	2,04%
CPFLSULPAULISTA	392.199,84	1,42%
DEMEI	127.836,67	3,78%
DMED	400.664,25	3,34%
EDEVP	848.407,84	3,20%
EEB	717.213,05	0,99%
EFLJC	16.730,61	0,93%
EFLUL	77.118,54	3,61%
ELEKTRO	12.651.598,44	1,82%
ELETROACRE	920.695,45	7,94%
ELETROCAR	173.692,94	1,89%
ELETROPAULO	36.317.519,33	0,89%
ELFSM	561.033,15	5,64%
EBO	660.489,35	3,05%
EMG	1.219.763,41	9,93%
ENF	328.859,43	0,70%
EPB	3.824.499,78	6,19%
ESE	2.446.316,44	3,51%
EMS	4.508.892,30	4,17%
ESCELSA	6.480.842,45	1,75%
FORCEL	55.398,96	8,07%
HIDROPAN	105.979,05	4,55%
IENERGIA	207.922,25	4,53%
LIGHT	21.354.314,44	1,43%
MUXENERGIA	61.512,04	7,23%
RGE	6.742.231,77	0,91%
SULGIPE	366.296,60	5,64%
UHENPAL	63.063,67	2,43%

A.3 WACC REAL DEPOIS DE IMPOSTOS

O Custo Médio Ponderado de Capital (*WACC* na sigla em inglês) está definido nos Procedimentos de Regulação Tarifária da ANEEL (PRORET)²¹ e representa a taxa de retorno pelo investimento realizado pelas distribuidoras na concessão.

Segundo a versão vigente do submódulo 2.4 (Custo de Capital) do PRORET, aprovada pela Resolução Normativa ANEEL nº 648/2015, o *WACC* real depois de impostos (ou líquido) que vigora desde março de 2015 é igual a 8,09%.

Destaca-se que as empresas de distribuição estão submetidas a regimes tributários diferentes, em razão de políticas regionais de desenvolvimento. Por esse motivo, o *WACC* bruto, que se diferencia do *WACC* líquido exatamente pela inclusão dos impostos, não é igual para todas as concessionárias. Para se evitar o efeito dessas discrepâncias de impostos nos resultados de VPL, utiliza-se neste trabalho, para todas as empresas, o valor líquido de *WACC*.

A.4 RECEITA DE FORNECIMENTO E TARIFA MÉDIA

A receita de fornecimento e a tarifa média de 2015 das distribuidoras também estão disponíveis no endereço eletrônico da ANEEL citado anteriormente.

Ressalta-se que o valor de tarifa média utilizado não inclui os impostos incidentes nas faturas de energia elétrica (ICMS e PIS/COFINS), que são percebidos pelos consumidores. Agindo dessa forma, evita-se o efeito das diferentes alíquotas de ICMS aplicadas pelos estados brasileiros.

A Tabela A.3 apresenta a receita de fornecimento e a tarifa média de 2015 das concessionárias.

²¹ Os Procedimentos de Regulação Tarifária (PRORET) consolidam a regulamentação acerca dos processos tarifários das distribuidoras de energia elétrica brasileiras.

Tabela A.3 – Receita de Fornecimento e Tarifa Média.

CONCESSIONÁRIA	RECEITA (R\$)	TARIFA MÉDIA (R\$/MWh)
AES-SUL	3.128.892.281,95	432,10
AME	1.815.840.626,79	282,03
AMPLA	4.617.506.723,59	473,67
BANDEIRANTE	3.971.314.776,03	429,86
BOA VISTA	209.105.173,50	276,07
CAIUA	412.341.486,00	379,29
CEA	313.634.955,36	296,59
CEAL	1.338.436.448,79	384,51
CEB	2.375.345.850,25	390,13
CEEE	3.333.567.085,60	434,43
CELESC	5.955.387.473,12	376,88
CELG	4.813.338.910,92	400,90
CELPA	3.472.664.074,77	426,21
CELPE	3.766.586.271,67	329,09
ETO	883.446.922,86	414,36
CEMAR	2.135.281.053,26	365,48
EMT	4.007.384.351,17	497,93
CEMIG	11.350.508.188,72	428,38
CEPISA	1.338.173.100,77	421,89
CERON	1.552.475.601,24	519,29
CFLO	119.770.354,53	418,88
CHESP	53.746.125,48	470,04
CNEE	260.689.760,11	422,57
COCEL	127.289.128,02	408,27
COELBA	5.184.376.847,21	306,64
COELCE	3.748.900.420,23	368,31
COOPERALIANÇA	77.645.811,14	431,76
COPEL	10.180.067.878,23	423,39
COSERN	1.468.486.394,48	314,65
CPFLJAGUARI	174.354.690,92	354,57
CPFLLESTEPAULISTA	106.320.470,19	369,70
CPFLMOCOCA	83.085.541,94	407,97
CPFLPAULISTA	8.986.272.261,73	407,53
CPFLPIRATININGA	3.889.564.272,28	426,44
CPFLSANTACRUZ	411.989.180,73	443,27
CPFLSULPAULISTA	151.480.231,71	386,23
DEMEI	52.218.507,76	408,48
DMED	137.228.615,94	342,50
EDEVP	316.542.917,53	373,10
EEB	288.382.858,18	402,09
EFLJC	7.686.593,12	459,43
EFLUL	31.605.767,98	409,83
ELEKTRO	5.376.264.466,84	424,95
ELETROACRE	377.242.033,73	409,74
ELETRCAR	76.285.732,49	439,20
ELETROPAULO	13.872.037.352,29	381,97
ELFSM	235.312.366,53	419,43
EBO	214.244.491,81	324,37
EMG	495.981.208,21	406,62
ENF	139.516.957,99	424,24
EPB	1.213.701.547,84	317,35
ESE	792.348.733,63	323,89
EMS	1.757.383.335,81	389,76
ESCELSA	2.639.909.839,18	407,34
FORCEL	21.651.685,26	390,83
HIDROPAN	48.623.648,86	458,80
IENERGIA	72.026.556,08	346,41
LIGHT	8.773.945.429,68	410,87
MUXENERGIA	27.281.476,93	443,51
RGE	2.861.397.204,57	424,40
SULGIPE	118.050.778,90	322,28
UHENPAL	28.472.964,66	451,50

A.5 CUSTO DOS MEDIDORES

Para o custo dos medidores, adota-se, neste trabalho, os mesmos valores utilizados por Lamin (2013), de R\$ 355,00 para o equipamento eletrônico inteligente e R\$ 25,00 para o

básico. Destaca-se que essas quantias representam a média ponderada dos custos dos medidores monofásicos, bifásicos e trifásicos ponderados pela quantidade de consumidores atendidos por cada tipo de ligação.

Ressalta-se que o custo desses medidores é fortemente impactado pela cotação do dólar no Brasil, em razão da quantidade de insumos importados utilizados na sua fabricação. Dada a forte oscilação do mercado de câmbio em 2016, período em que a moeda americana atingiu valores no intervalo de 3,10 a 4,20 R\$/dólar, o custo desses componentes variou de forma expressiva no corrente ano.

Em função disso, neste trabalho i) utiliza-se o mesmo valor estimado por Lamin (2013), e ii) apresenta-se uma análise de sensibilidade para avaliar o impacto da variação do custo desse equipamento nos resultados de custo-benefício da implantação das REI.

Destaca-se que os custos dos mostradores digitais e os gastos com telecomunicações, TI e automação são estimados como percentuais do valor do medidor eletrônico inteligente.

A.6 GASTOS COM LOGÍSTICA, LEGAIS E COM CAMPANHAS DE COMUNICAÇÃO

Seguindo o que foi definido por Lamin (2013), adota-se o valor de 12,50 R\$/medidor para a estimação do custo com a logística de implantação dos componentes das REI. Para os gastos legais e com campanhas de comunicação, considera-se 0,50 R\$/UC e 1,00 R\$/UC, respectivamente.

A.7 DEC APURADO

O valor do indicador DEC²² apurado pelas distribuidoras em 2015, exposto na Tabela A.4, está disponível em página eletrônica da ANEEL²³. Sobre o patamar de cada empresa, aplica-se a redução estimada de energia não fornecida com a implantação das novas tecnologias.

²² O indicador de Duração Equivalente de Interrupção por Unidade Consumidora (DEC) apurado aponta quantas horas em média os consumidores de uma distribuidora ficam sem o fornecimento de energia elétrica em um período. Neste trabalho utiliza-se o DEC anual.

²³ <http://www.aneel.gov.br/indicadores-coletivos-de-continuidade>

Tabela A.4 – DEC Apurado.

CONCESSIONÁRIA	DEC APURADO (h)
AES-SUL	19,11
AME	46,65
AMPLA	27,79
BANDEIRANTE	8,43
BOA VISTA	22,67
CAIUA	11,84
CEA	85,36
CEAL	29,56
CEB	15,50
CEEE	17,09
CELESC	14,67
CELG	43,24
CELPA	37,93
CELPE	19,31
ETO	33,22
CEMAR	15,28
EMT	30,24
CEMIG	11,53
CEPISA	26,21
CERON	40,79
CFLO	5,22
CHESP	14,80
CNEE	7,78
COCEL	9,49
COELBA	24,79
COELCE	12,25
COOPERALIANÇA	5,08
COPEL	13,67
COSERN	14,72
CPFLJAGUARI	6,93
CPFLLESTEPAULISTA	7,92
CPFLMOCOCA	7,05
CPFLPAULISTA	7,75
CPFLPIRATININGA	7,25
CPFLSANTACRUZ	8,46
CPFLSULPAULISTA	11,50
DEMEI	8,93
DMED	1,20
EDEVP	7,05
EEB	15,37
EFLJC	1,27
EFLUL	5,70
ELEKTRO	8,51
ELETROACRE	56,38
ELETROCAR	12,24
ELETROPAULO	23,62
ELFSM	7,90
EBO	5,53
EMG	10,18
ENF	8,76
EPB	18,20
ESE	13,38
EMS	13,93
ESCELSA	9,06
FORCEL	0,69
HIDROPAN	5,98
IENERGIA	15,74
LIGHT	12,61
MUXENERGIA	4,88
RGE	15,98
SULGIPE	11,29
UHENPAL	14,49

A.8 ENERGIA NÃO DISTRIBUÍDA (END)

Considera-se o valor de 5,10 R\$/kWh para a energia não distribuída, conforme utilizado por Lamin (2013).

A.9 COMPENSAÇÕES POR VIOLAÇÃO DE INDICADORES

O montante compensado, em 2015, devido à transgressão dos limites de continuidade individuais, apresentado na Tabela A.5, está disponível em página eletrônica da ANEEL²⁴.

Tabela A.5 – Compensação por violação de indicadores.

CONCESSIONÁRIA	COMPENSAÇÕES (R\$)
AES-SUL	20.694.776,40
AME	9.810.880,29
AMPLA	55.212.555,28
BANDEIRANTE	5.855.712,26
BOA VISTA	1.762.192,60
CAIUA	1.450.587,78
CEA	-
CEAL	8.482.580,04
CEB	10.147.531,71
CEEE	15.621.941,35
CELESC	12.043.448,01
CELG	98.401.384,18
CELPA	13.547.012,65
CELPE	16.604.111,01
ETO	1.655.008,19
CEMAR	6.578.062,15
EMT	19.642.530,96
CEMIG	37.332.535,48
CEPISA	4.676.198,39
CERON	15.005.212,83
CFLO	42.361,59
CHESP	306.105,51
CNEE	420.131,93
COCEL	200.326,62
COELBA	41.182.355,85
COELCE	7.929.811,98
COOPERALIANÇA	3.822,40
COPEL	23.163.400,22
COSERN	4.033.283,93
CPFLJAGUARI	140.476,20
CPFLLESTEPAULISTA	241.099,65
CPFLMOCOCA	161.636,20
CPFLPAULISTA	13.526.936,18
CPFLPIRATININGA	3.844.397,41
CPFLSANTACRUZ	785.976,96
CPFLSULPAULISTA	513.836,36
DEMEI	151.265,02
DMED	9.489,02
EDEVP	371.489,46
EEB	1.339.964,11
EFLIC	165,03
EFLUL	3.527,40
ELEKTRO	13.335.252,47
ELETROACRE	7.683.933,22
ELETROCAR	122.861,74
ELETROPAULO	126.335.437,88
ELFSM	217.038,48
EBO	68.403,81
EMG	812.122,04
ENF	140.822,79
EPB	3.556.541,75
ESE	1.384.233,97
EMS	7.931.784,02
ESCELSA	4.719.499,72
FORCEL	-
HIDROPAN	16.760,39
IENERGIA	605.758,94
LIGHT	43.864.964,19
MUXENERGIA	208,05
RGE	14.173.907,26
SULGIPE	74.271,90
UHENPAL	15.810,42

²⁴ <http://www.aneel.gov.br/indicadores-de-compensacao-de-continuidade>

A.10 CUSTO DE LEITURA

Adota-se o valor de R\$ 0,50/mês como custo médio de leitura por unidade consumidora, conforme estimado por Lamin (2013). Esse valor é utilizado na estimação do benefício devido a redução da quantidade de leituras realizadas pelas distribuidoras. Com a implantação de uma infraestrutura de telecomunicações de maior capacidade, os medidores eletrônicos inteligentes podem enviar remotamente os dados necessários para o faturamento dos consumidores.

A.11 CUSTOS DA RELIGAÇÃO NORMAL, DE EMERGÊNCIA E DO DESLIGAMENTO PROGRAMADO

Os custos, em 2015, com a religação normal, de emergência e desligamento programado de cada distribuidora, estão disponíveis nas resoluções de homologação do resultado do reajuste ou revisão tarifária das empresas, que podem ser acessadas em endereço eletrônico da ANEEL²⁵.

Os valores utilizados neste trabalho representam o custo médio resultante da ponderação do custo individual para ligações monofásicas, bifásicas e trifásicas pela quantidade de consumidores com cada tipo de ligação.

A informação sobre a quantidade de UC com ligações monofásicas, bifásicas e trifásicas de cada empresa está disponível na Base de Dados Geográficas da Distribuidora²⁶ (BDGD) das distribuidoras.

A Tabela A.6 exhibe os custos da religação normal, de emergência e do desligamento programado das distribuidoras em 2015.

²⁵ <http://biblioteca.aneel.gov.br/index.html>

²⁶ A BDGD é encaminhada anualmente para ANEEL pelas distribuidoras.

Tabela A.6 – Custos da religação normal, de emergência e do desligamento programado.

CONCESSIONÁRIA	RELIGAÇÃO NORMAL (R\$)	RELIGAÇÃO DE URGÊNCIA E DESLIGAMENTO PROGRAMADO (R\$)
AES-SUL	9,98	41,70
AME	10,38	44,46
AMPLA	9,83	40,20
BANDEIRANTE	10,77	51,19
BOA VISTA	10,38	44,46
CAIUA	10,89	47,44
CEA	10,40	44,52
CEAL	11,53	45,06
CEB	11,63	46,92
CEEE	10,31	44,17
CELESC	9,82	40,75
CELG	11,68	46,01
CELPA	10,22	43,75
CELPE	7,57	35,03
ETO	8,21	37,13
CEMAR	7,86	36,22
EMT	9,87	44,80
CEMIG	12,53	50,18
CEPISA	12,64	47,34
CERON	11,54	48,91
CFLO	10,09	43,22
CHESP	8,91	39,01
CNEE	11,38	50,94
COCEL	9,96	44,47
COELBA	7,72	35,97
COELCE	7,46	34,78
COOPERALIANÇA	9,59	40,44
COPEL	10,57	45,33
COSERN	9,63	39,99
CPFLJAGUARI	11,23	49,80
CPFLLESTEPAULISTA	11,81	50,14
CPFLMOCOCA	11,61	49,64
CPFLPAULISTA	10,49	45,54
CPFLPIRATININGA	10,81	49,57
CPFLSANTACRUZ	10,95	44,99
CPFLSULPAULISTA	10,22	45,58
DEMEI	9,16	37,25
DMED	11,07	47,96
EDEVP	9,91	41,76
EEB	11,49	51,40
EFLIC	10,30	42,24
EFLUL	13,65	50,08
ELEKTRO	10,25	46,24
ELETROACRE	10,40	44,52
ELETROCAR	9,87	41,74
ELETROPAULO	8,62	39,33
ELFSM	18,93	59,39
EBO	8,24	36,23
EMG	8,27	36,97
ENF	9,97	41,04
EPB	8,30	37,34
ESE	8,58	37,50
EMS	10,47	45,53
ESCELSA	9,90	43,48
FORCEL	11,74	49,40
HIDROPAN	13,14	48,52
IENERGIA	10,57	43,88
LIGHT	13,72	51,50
MUXENERGIA	8,60	38,18
RGE	9,55	40,12
SULGIPE	8,00	38,04
UHENPAL	11,15	43,68

A.12 VALOR DA COMPRA DE ENERGIA

O valor da compra de energia que consta na tarifa de cada distribuidora está disponível na Nota Técnica que subsidia a sua revisão tarifária, a qual está disponível em endereço

eletrônico da ANEEL²⁷. Considerando que as empresas passam por revisões tarifárias em anos distintos, os valores utilizados neste trabalho não têm como referência a mesma data.

A Tabela A.7 apresenta o valor de compra da energia pelas concessionárias em 2012 e 2015.

Tabela A.7 – Valor da compra de energia pelas distribuidoras.

CONCESSIONÁRIA	COMPRA DA ENERGIA (R\$/MWh)
AES-SUL	197,20
AME	227,72
AMPLA	162,59
BANDEIRANTE	176,20
BOA VISTA	278,02
CAIUA	173,31
CEA	145,39
CEAL	136,10
CEB	171,24
CEEE	186,54
CELESC	193,60
CELG	170,53
CELPA	143,70
CELPE	150,80
ETO	147,34
CEMAR	127,52
EMT	194,39
CEMIG	170,05
CEPISA	136,64
CERON	226,22
CFLO	254,07
CHESP	208,90
CNEE	158,65
COCEL	254,13
COELBA	125,33
COELCE	162,82
COOPERALIANÇA	230,56
COPEL	179,80
COSERN	148,17
CPFLJAGUARI	148,45
CPFLLESTEPAULISTA	139,41
CPFLMOCOCA	139,95
CPFLPAULISTA	182,81
CPFLPIRATININGA	188,02
CPFLSANTACRUZ	174,25
CPFLSULPAULISTA	138,53
DEMEI	203,50
DMED	162,27
EDEVP	173,43
EEB	187,15
EFLJC	230,90
EFLUL	231,61
ELEKTRO	184,00
ELETROACRE	106,84
ELETROCAR	189,50
ELETROPAULO	168,40
ELFSM	211,76
EBO	140,84
EMG	181,78
ENF	200,50
EPB	133,79
ESE	126,68
EMS	161,82
ESCELSA	165,35
FORCEL	237,16
HIDROPAN	199,50
IENERGIA	177,00
LIGHT	198,51
MUXENERGIA	198,51
RGE	168,90
SULGIPE	162,57
UHENPAL	234,64

²⁷ <http://biblioteca.aneel.gov.br/index.html>

A.13 GASTO COM EXPANSÃO DA REDE, DEMANDA DE PONTA E SEU CRESCIMENTO MÉDIO HISTÓRICO

O gasto das distribuidoras com expansão da rede, a demanda de ponta em 2015 e o seu crescimento médio histórico, expostos na Tabela A.8, estão disponíveis no Plano de Desenvolvimento da Distribuição (PDD)²⁸.

Os gastos com a expansão e o crescimento médio histórico se baseiam nos valores apurados entre 2010 e 2015. Considerando-se que parte das informações de algumas concessionárias não está disponível, os dados não contemplam o mesmo período para todas as empresas.

Tabela A.8 – Gasto com a expansão, demanda de ponta e crescimento médio histórico.

CONCESSIONÁRIA	GASTO COM A EXPANSÃO DA REDE (R\$)	DEMANDA DE PONTA (MW)	CRESCIMENTO MÉDIO HISTÓRICO DA DEMANDA DE PONTA	CONCESSIONÁRIA	GASTO COM A EXPANSÃO DA REDE (R\$)	DEMANDA DE PONTA (MW)	CRESCIMENTO MÉDIO HISTÓRICO DA DEMANDA DE PONTA
AES-SUL	248.378.215,55	5.121,50	7,46%	CPFLMOCOCA	8.016.262,83	145,23	1,13%
AME	245.938.546,25	5.680,31	5,17%	CPFLPAULISTA	413.895.636,56	13.568,34	4,40%
AMPLA	395.671.694,01	7.576,10	6,04%	CPFLPIRATININGA	186.122.928,34	5.405,58	2,78%
BANDEIRANTE	167.581.941,45	6.203,13	2,16%	CPFLSANTACRUZ	25.134.827,44	756,60	5,60%
BOA VISTA	10.687.809,46	371,45	14,53%	CPFLSULPAULISTA	12.239.127,40	276,38	2,34%
CAIUA	20.377.686,60	802,33	6,32%	DEMEI	2.109.617,58	68,28	7,43%
CEA	40.145.393,13	937,16	10,01%	DMED	3.252.852,96	214,00	3,34%
CEAL	58.665.421,73	1.834,23	4,16%	EDEVVP	9.355.492,05	491,89	3,26%
CEB	122.430.813,10	3.389,60	1,42%	EEB	17.546.280,32	476,85	2,01%
CEEE	56.874.107,59	4.986,21	7,17%	EFLIC	132.870,22	73,00	1,42%
CELESC	340.228.040,48	10.460,00	5,69%	EFLUL	1.011.172,92	25,20	1,42%
CELG	179.345.386,39	6.808,23	5,49%	ELEKTRO	254.912.315,89	6.855,40	2,19%
CELPA	629.538.936,92	5.243,48	4,31%	ELETROACRE	33.816.784,40	527,40	5,31%
CELPE	341.494.108,14	5.659,97	4,97%	ELETROCAR	7.197.067,47	80,01	6,58%
ETO	160.806.922,87	1.142,98	5,11%	ELETROPAULO	593.642.824,07	20.338,00	2,53%
CEMAR	338.750.629,48	3.193,39	7,70%	ELFSM	11.400.542,34	452,82	8,02%
EMT	262.134.133,13	3.598,48	6,42%	EBO	10.458.520,82	302,84	1,36%
CEMIG	1.107.693.816,44	17.992,00	4,00%	EMG	40.145.393,13	926,32	6,40%
CEPISA	144.962.511,64	1.974,84	6,57%	ENF	10.136.684,96	206,26	1,32%
CERON	92.670.872,37	1.674,44	2,78%	EPB	10.458.520,82	302,84	1,36%
CFLO	3.546.358,66	80,60	1,42%	ESE	62.324.940,33	1.162,33	4,89%
CHESP	3.312.780,40	91,82	4,64%	EMS	151.207.914,30	2.851,45	6,60%
CNEE	7.865.891,02	385,81	7,40%	ESCELSA	166.073.409,06	5.248,36	6,11%
COCEL	4.050.221,18	60,35	5,55%	FORCEL	869.146,86	36,50	2,71%
COELBA	995.305.973,06	8.319,51	5,95%	HIDROPAN	732.301,88	68,28	2,71%
COELCE	233.907.785,41	4.833,29	4,62%	IENERGIA	2.274.541,52	47,50	6,93%
COOPERALIANÇA	2.632.936,31	48,00	4,18%	LIGHT	519.482.037,74	14.770,60	1,71%
COPEL	552.903.641,79	12.552,20	3,87%	MUXENERGIA	422.235,94	18,71	7,74%
COSERN	121.225.393,34	2.201,99	5,91%	RGE	214.299.260,01	4.590,30	3,46%
CPFLIAGUARI	6.509.947,23	227,75	6,09%	SULGIPE	11.767.692,77	145,08	3,96%
CPFLLESTEPAULISTA	11.305.897,88	226,07	0,78%	UHENPAL	1.381.370,78	38,53	4,88%

A.14 CUSTO DA GERAÇÃO

Adota-se o valor de R\$ 1.700 R\$/kW como custo de referência do investimento em plantas de geração, conforme estimado por Lamin (2013).

²⁸ O PDD apresenta o resultado dos estudos de planejamento do sistema de distribuição, incluindo plano de expansão, plano de obras, e relação de obras realizadas pelas concessionárias e permissionárias de distribuição de energia elétrica nos horizontes de 5 e 10 anos. Anualmente o plano é atualizado.

A.15 PERDAS TÉCNICAS E NÃO TÉCNICAS APURADAS

Os percentuais apurados de perdas técnicas e não técnicas são encaminhados periodicamente pelas concessionárias à ANEEL. Utilizam-se os valores de 2014 porque até a realização deste trabalho as informações de 2015 ainda não estavam disponíveis.

A Tabela A.9 apresenta o percentual de perdas técnicas e não técnicas apurados pelas distribuidoras em 2014.

Tabela A.9 – Percentual de perdas técnicas e não técnicas apurados pelas distribuidoras.

CONCESSIONÁRIA	PERDAS TÉCNICAS	PERDAS NÃO TÉCNICAS	CONCESSIONÁRIA	PERDAS TÉCNICAS	PERDAS NÃO TÉCNICAS
AES-SUL	7,63%	1,32%	CPFLMOCOCA	7,75%	1,64%
AME	7,77%	43,96%	CPFLPAULISTA	6,01%	2,53%
AMPLA	8,18%	11,89%	CPFLPIRATININGA	4,31%	2,75%
BANDEIRANTE	5,33%	3,53%	CPFLSANTACRUZ	8,97%	1,19%
BOA VISTA	7,04%	7,16%	CPFLSULPAULISTA	7,34%	0,35%
CAIUA	6,33%	1,93%	DEMEI	5,08%	4,17%
CEA	11,40%	29,66%	DMED	4,68%	0,34%
CEAL	8,42%	18,07%	EDEV	6,94%	1,15%
CEB	7,95%	3,55%	EEB	4,94%	0,67%
CEEE	6,69%	20,17%	EFLJC	4,36%	0,00%
CELESC	6,35%	3,44%	EFLUL	0,25%	0,00%
CELG	9,79%	2,37%	ELEKTRO	6,35%	3,48%
CELPA	12,16%	20,15%	ELETROACRE	9,85%	14,83%
CELPE	9,68%	7,58%	ELETROCAR	7,62%	0,00%
ETO	13,51%	3,30%	ELETROPAULO	6,13%	3,35%
CEMAR	9,93%	7,75%	ELFSM	5,98%	3,05%
EMT	9,89%	4,80%	EBO	5,95%	0,17%
CEMIG	10,62%	1,53%	EMG	9,62%	0,54%
CEPISA	8,67%	10,75%	ENF	5,35%	0,00%
CERON	12,74%	16,53%	EPB	10,61%	2,00%
CFLO	3,39%	0,47%	ESE	6,06%	2,67%
CHESP	10,56%	0,72%	EMS	9,93%	4,25%
CNEE	8,50%	0,00%	ESCELSA	8,58%	6,61%
COCEL	4,79%	1,25%	FORCEL	3,21%	0,00%
COELBA	10,47%	4,27%	HIDROPAN	3,56%	0,79%
COELCE	10,72%	2,11%	IENERGIA	2,72%	3,55%
COOPERALIANÇA	9,21%	2,30%	LIGHT	7,80%	18,96%
COPEL	6,01%	2,29%	MUXENERGIA	3,74%	0,91%
COSERN	9,46%	0,80%	RGE	9,08%	1,09%
CPFLJAGUARI	3,49%	0,75%	SULGIPE	9,61%	5,82%
CPFLSTEPAULISTA	8,16%	2,74%	UHENPAL	14,15%	1,59%

A.16 MONTANTE E VALOR DE CO₂ EMITIDO E NÃO EMITIDO

O montante de CO₂/MWh emitido pelo setor elétrico em 2015 é estimado pelo Ministério da Ciência, Tecnologia, Inovações e Comunicações e está disponível em endereço eletrônico do órgão²⁹.

²⁹ <http://www.mct.gov.br/index.php/content/view/321144.html>.

Com respeito ao preço do CO₂ não emitido que pode ser transacionado no mercado de carbono, adota-se 30,00 €/ton estimado por Lamin (2013). Utilizando o câmbio de 3,60 R\$/€³⁰, chega-se a 108,00 R\$/ton.

A.17 GASTOS COM CALL CENTER

Adota-se o valor de R\$ 287 milhões como gastos em todo o Brasil com *Call Centers*, conforme estimado por Lamin (2013). Para se definir o montante relativo a cada concessionária, utiliza-se a proporção do número de UC da empresa com o total do país.

Com efeito, o tamanho da estrutura de atendimento telefônico das distribuidoras e, assim, a necessidade de gastos com esse canal, está relacionada à quantidade de consumidores por elas atendidos. A Tabela A.10 exibe os gastos das distribuidoras com *Call Center*.

Tabela A.10 – Gastos das distribuidoras com *Call Center*.

CONCESSIONÁRIA	GASTOS COM CALL CENTER (R\$)	CONCESSIONÁRIA	GASTOS COM CALL CENTER (R\$)
AES-SUL	5.013.576,81	CPFLMOCOCA	174.661,97
AME	3.437.675,72	CPFLPAULISTA	15.961.261,12
AMPLA	9.989.739,47	CPFLPIRATININGA	6.238.283,83
BANDEIRANTE	6.821.508,48	CPFLSANTACRUZ	782.317,15
BOA VISTA	408.593,35	CPFLSULPAULISTA	315.266,83
CAIUA	919.423,17	DEMEI	121.773,23
CEA	751.149,55	DMED	277.887,16
CEAL	4.005.724,71	EDEVP	683.207,78
CEB	3.878.318,09	EEB	584.098,41
CEEE	6.238.249,34	EFLJC	13.811,39
CELESC	10.609.389,56	EFLUL	24.986,20
CELG	10.735.286,28	ELEKTRO	9.592.573,86
CELPA	8.856.197,59	ELETROACRE	930.057,64
CELPE	13.501.500,04	ELETROCAR	138.221,21
ETO	2.174.611,82	ELETROPAULO	25.961.773,01
CEMAR	8.666.877,30	ELFSM	406.355,32
EMT	59.354.579,82	EBO	784.290,75
CEMIG	31.051.753,17	EMG	1.661.164,58
CEPISA	4.495.205,14	ENF	392.930,99
CERON	2.258.461,22	EPB	5.193.488,94
CFLO	217.192,16	ESE	2.803.137,38
CHESP	133.963,59	EMS	3.719.379,80
CNEE	5.178.071,85	ESCELSA	5.657.680,42
COCEL	185.503,37	FORCEL	28.082,65
COELBA	21.948.284,18	HIDROPAN	68.183,20
COELCE	12.946.568,80	IENERGIA	128.671,26
COOPERALIANÇA	136.167,12	LIGHT	14.538.894,87
COPEL	16.930.637,53	MUXENERGIA	41.644,94
COSERN	5.159.887,87	RGE	5.494.825,58
CPFLJAGUARI	148.786,69	SULGIPE	533.827,09
CPFLLESTEPAULISTA	216.115,30	UHENPAL	58.759,72

³⁰ Cotação do dia 19/07/2016.

A.18 INADIMPLÊNCIA

Os percentuais de inadimplência percebidos pelas concessionárias em 2015, apresentados na Tabela A.11, estão disponíveis em página eletrônica da ANEEL³¹. Neste trabalho utilizam-se os percentuais inadimplidos em 24 meses.

Tabela A.11 – Percentual de inadimplência das concessionárias em 2015.

CONCESSIONÁRIA	INADIMPLÊNCIA	CONCESSIONÁRIA	INADIMPLÊNCIA
AES-SUL	0,72%	CPFLMOCOCA	0,16%
AME	0,93%	CPFLPAULISTA	0,72%
AMPLA	1,83%	CPFLPIRATININGA	1,03%
BANDEIRANTE	0,66%	CPFLSANTACRUZ	0,24%
BOA VISTA	2,45%	CPFLSULPAULISTA	0,35%
CAIUA	0,29%	DEMEI	2,04%
CEA	12,19%	DMED	0,37%
CEAL	0,33%	EDEV	0,45%
CEB	0,72%	EEB	0,11%
CEEE	0,97%	EFLJC	0,12%
CELESC	0,55%	EFLUL	0,01%
CELG	3,99%	ELEKTRO	0,67%
CELPA	1,57%	ELETROACRE	1,10%
CELPE	2,25%	ELETROCAR	0,12%
ETO	0,47%	ELETROPAULO	1,10%
CEMAR	0,22%	ELFSM	0,10%
EMT	0,68%	EBO	0,14%
CEMIG	0,73%	EMG	0,24%
CEPISA	0,57%	ENF	0,14%
CERON	2,87%	EPB	0,59%
CFLO	0,04%	ESE	0,27%
CHESP	0,13%	EMS	1,08%
CNEE	0,24%	ESCELSA	2,08%
COCEL	0,08%	FORCEL	0,12%
COELBA	1,10%	HIDROPAN	0,01%
COELCE	0,65%	IEENERGIA	0,06%
COOPERALIANÇA	0,27%	LIGHT	1,56%
COPEL	0,20%	MUXENERGIA	1,48%
COSERN	0,29%	RGE	0,50%
CPFLJAGUARI	0,04%	SULGIPE	0,97%
CPFLLESTEPAULISTA	1,15%	UHENPAL	0,24%

A.19 CUSTO DE FATURAS DE PAPEL

Conforme estimado por Lamin (2013), o gasto anual com a emissão de faturas de papel é de 8,87 R\$/UC no primeiro ciclo de implantação das tecnologias e de 11,40 R\$/UC no segundo ciclo. Esses valores são utilizados neste trabalho.

A.20 PERCEPÇÃO DOS CUSTOS E DOS BENEFÍCIOS PELOS AGENTES DO SETOR ELÉTRICO E PELA SOCIEDADE

A Tabela A.12 exibe a percepção dos custos pelos agentes do setor elétrico e pela sociedade.

³¹ <http://www.aneel.gov.br/indicadores-da-distribuicao>.

Tabela A.12 – Percepção dos custos pelos agentes do setor elétrico e pela sociedade.

Adaptado de Lamin (2013).

COMPONENTE DE CUSTO	CONSUMIDOR	CONCESSIONÁRIA	ÓRGÃOS PÚBLICOS	SOCIEDADE
Aquisição e instalação de equipamentos		X		
O&M e subscrição		X		
Logística		X		
Administrativos		X	X	
Campanhas de comunicação		X		

Destaca-se que a legislação determina a manutenção do equilíbrio-financeiro das concessões de distribuição, o que contribui para a atratividade do setor. Isso implica que, em última análise, os custos suportados pelas concessionárias são repassados às tarifas dos seus consumidores. Por outro lado, os benefícios percebidos por essas empresas também são compartilhados com seus consumidores.

A Tabela A.13 exibe a percepção dos benefícios pelos agentes do setor elétrico e pela sociedade.

Tabela A.13 – Percepção dos benefícios pelos agentes do setor elétrico e pela sociedade.

Adaptado de Lamin (2013).

COMPONENTE DE BENEFÍCIO	CONSUMIDOR	CONCESSIONÁRIA	ÓRGÃOS PÚBLICOS	SOCIEDADE
Demanda de Ponta		X		
Consumo de energia	X			
Novas plantas de geração				X
Energia Não Distribuída	X	X		X
Compensações por violação de indicadores		X		
Recuperação de Receita		X		
Perdas Não Técnicas		X		
Perdas Técnicas		X		
Leitura Remota		X		
Corte e Religamento		X		
Desligamento Programado		X		
Emissão de CO ₂				X
Call Center		X		
Inadimplência		X		
Fatura de Papel		X		
Custos evitados		X		