

Declaração de Direito Autoral

Os Direitos Autorais dos artigos publicados na Revista Tamoios pertencem ao(s) seu(s) respectivo(s) autor(es), com os direitos de primeira publicação cedidos à Tamoios.

Os artigos publicados são de acesso público, de uso gratuito, com atribuição de autoria obrigatória, para aplicações de finalidade educacional e não-comercial, de acordo com o modelo de licenciamento Creative Commons 3.0 adotado pela revista.



A Revista Tamoios está licenciada sob uma licença Creative Commons Atribuição-NãoComercial-Compartilhalgual 3.0 Não Adaptada. Fonte: <https://www.e-publicacoes.uerj.br/index.php/tamoios/about/submissions#copyrightNotice>. Acesso em: 01 fev. 2021.

REFERÊNCIA

MASULLO, Yata Anderson Gonzaga *et al.* Avaliação da efetividade em unidades de conservação: um estudo de caso no estado do Maranhão, Brasil. **Revista Tamoios**, São Gonçalo, v. 16, n. 3, dez. 2020. DOI: <https://doi.org/10.12957/tamoios.2020.51272>. Disponível em: <https://www.e-publicacoes.uerj.br/index.php/tamoios/article/view/51272>. Acesso em: 01 fev. 2022.

AVALIAÇÃO DA EFETIVIDADE EM UNIDADES DE CONSERVAÇÃO: UM ESTUDO DE CASO NO ESTADO DO MARANHÃO, BRASIL

Evaluation of effectiveness in conservation units: a case study in the state of Maranhão, Brazil

Yata Anderson Gonzaga Masullo
Instituto Maranhense de Estudos Socioeconômicos e Cartográficos - IMESC
yanderson3@hotmail.com

Helen da Costa Gurgel
Universidade de Brasília - UNB
helengurgel@unb.br

Anne-Elizabeth Laques
Institut de Recherche pour le Développement (IRD)
anne-elizabeth.laques@ird.fr

Dionatan Silva Carvalho
Instituto Maranhense de Estudos Socioeconômicos e Cartográficos – IMESC
dionatan.carvalho@uol.com.br

Artigo enviado para publicação em 26/05/2020 e aceito em 16/09/2020

DOI: 10.12957/tamoios.2020.51272

Resumo

As áreas protegidas possuem grande importância na manutenção do ambiente saudável para as pessoas e a natureza. Eles são essenciais para a conservação da biodiversidade e vital para as culturas e meios de subsistência das comunidades tradicionais (UNEP; WCMC; IUCN, 2018). Nesse contexto, o presente estudo propõe a avaliação da efetividade de unidades de conservação do Maranhão, Brasil, a partir do IFUC- Índice de Efetividade das Unidades de Conservação. Busca-se dessa forma, apresentar novas perspectiva para a otimização da avaliação do nível de efetividade das áreas protegidas em escala regional. Os procedimentos técnicos aplicados foram divididos em 3 etapas: 1) Revisão bibliográfica e coleta de indicadores primários e secundários; 2) Qualificação e sintetização das variáveis com base no método de Analytic Hierarchy Process (AHP) e 3) Modelagem do IFUC. Entre os resultados alcançados, observou-se que conforme o método proposto 18% das UCs em análise apresentaram nível satisfatório, 46% grau medianamente satisfatório, enquanto 9% pouco satisfatório e 27% nível de efetividade insatisfatório. A avaliação da efetividade das UCs do Maranhão, demonstrou como as diferentes características e fenômenos ambientais, culturais, econômicos, sociais e políticos interagem e influenciam a dinâmica da paisagem local.

Palavras chaves: Áreas Protegidas; Efetividade; Maranhão.

Abstract

Protected areas are of great importance in maintaining a healthy environment for people and nature. They are essential for the conservation of biodiversity and vital for the cultures and livelihoods of traditional communities (UNEP; WCMC; IUCN, 2018). In this context, the present study proposes the evaluation of the effectiveness of conservation units in Maranhão, Brazil, based on the IFUC- Index of Effectiveness of Conservation Units. In this way, it seeks to present new perspectives for the optimization of the assessment of the level of effectiveness of protected areas on a regional scale. The technical procedures applied were divided into 3 stages: 1) Literature review and collection of primary and secondary indicators; 2) Qualification and synthesis of variables based on the Analytic Hierarchy Process (AHP) method and 3) IFUC modeling. Among the results achieved, it was observed that, according to the proposed method, 18% of the UCs under analysis had a satisfactory level, 46% were moderately satisfactory, while 9% were unsatisfactory and 27% were unsatisfactory. The evaluation of the effectiveness of the UCs in Maranhão, demonstrated how the different characteristics and environmental, cultural, economic, social and political phenomena interact and influence the dynamics of the local landscape.

Keywords: Protected Areas; Effectiveness; Maranhão.

Introdução

As áreas protegidas (APs) são reconhecidas como territórios com limites geográficos definidos e reconhecidos, com o intuito de conservar a natureza e o patrimônio cultural (Mcnelly, 2004). Atualmente, registra-se 238 mil APs designadas em 244 países abrangendo aproximadamente 14,9% da superfície terrestre e 7,3% da área oceânica global (UNEP-WCMC e IUCN, 2018). No entanto, não podemos considerar somente a cobertura das APs como uma medida da efetividade ou mesmo do sucesso da conservação, para tanto, faz-se necessário considerar o contexto, nível de representatividade, conectividade e as condições adequadas de infraestrutura (Artaza-Barrios e Schiavetti, 2007).

Refletindo sobre a temática Hockings et al. (2015) entendem como uma AP efetiva, quando esta possui capacidade e competências particulares, que permitam cumprir satisfatoriamente com as funções para as quais foi criada. Geldmann et al. (2014), complementam esse entendimento afirmando que uma AP pode ser considerada como efetiva, quando esta alcança seus objetivos em relação a manutenção da integridade e resiliência, de modo a garantir a representatividade e viabilidade de todos os níveis de organização da biodiversidade. Para Silva (2016), a efetividade na gestão desses territórios, refere-se ao êxito da AP em relação à conservação, à manutenção dos valores da biodiversidade e à sustentabilidade no uso dos recursos naturais.

De acordo com o relatório desenvolvido pela UNEP-WCMC e IUCN (2018), verifica-se que o percentual de APs com gestão avaliadas como “efetivas” ou “altamente eficazes” reduziu de 54% em 2014 para 48% em 2017. Infere-se a avaliação da efetividade das APs, o objetivo de mensurar o grau de eficiência, ou seja, o quão bem é gerenciado e qual extensão do que se pretende conservar, concentrando-se nos resultados e metas (Hockings et al., 2015). Complementando Watts (2016) afirma que para se avaliar a efetividade das APs, deve-se analisar a capacidade desta, em executar as ações relacionadas com seus objetivos de promover a conservação e proteção da natureza e do patrimônio cultural.

Como estrato dessa realidade, o Brasil ao se considerar as unidades de conservação – UC como um subconjunto das áreas protegidas, verifica-se cerca de 998 sob governança federal, 908 estadual e 295 com jurisdição municipal, distribuídas em aproximadamente 18% território brasileiro (MMA, 2018). Conforme o CNUC/MMA (2018), 61,6% do total das UCs do Brasil estão localizadas na área continental (UC Proteção Integral – 684 / UC Uso Sustentável – 1496), já na faixa marinha do país, situam-se 38,4% (UC Proteção Integral – 73 / UC Uso Sustentável – 104).

Para Geldmann et al. (2014), mudar essa realidade passa pela ampliação da coleta e análise de dados que permitam a construção de metodologias para analisar a efetividade dessas APs. Contudo, Nelson e Chomitz (2011) ressaltam que as ferramentas (WWF, 1999), Padovan (2003), Ervin (2006), Stolton et al. (2007), Marinelli (2011), ICMBIO/WWF (2011) e WWF (2017) até o momento desenvolvidas, de modo geral para esse tipo de avaliação apresentam dificuldades em estabelecer correlação entre indicadores mensuráveis e não mensuráveis, além de serem baseadas principalmente em dados primários de alta subjetividade, com significativos custos operacionais e obstáculos para avaliações periódicas. Sob essa perspectiva Moreaux et al. (2018), ressalta a importância de iniciativas que busquem simplificar e ao mesmo tempo aprimorar as técnicas existentes, principalmente no que tange ao âmbito regional e local.

Nesse contexto, este artigo propõe a avaliação da efetividade de unidades de conservação do Maranhão, a partir do IFUC- Índice de Efetividade das Unidades de Conservação. Tendo como área de estudo um estado em forte transformação socioambiental do Brasil. Localizado na região norte-nordeste do Brasil, o Estado do Maranhão situa-se na zona de transição entre o bioma Amazônico e o Cerrado brasileiro. Isso lhe atribui grande diversidade morfológica e ambiental, com clima semiárido na faixa Nordeste e úmido equatorial na região da Amazônia.

Nesse contexto, o presente estudo inicialmente apresenta os procedimentos técnicos utilizados para construção da metodologia aplicada e, em seguida, analisa-se o nível de efetividade das unidades de conservação em estudo do Maranhão. Onde encontram-se 15 UCs estaduais e 14 UCs federais. Entre as UCs do estado, verifica-se a presença de 18 UCs com características de uso sustentável e 11 com nível de proteção integral, abrangendo cerca de 93 mil km² ou 28% do território do Estado.

MATERIAIS E MÉTODOS

Área de Estudo

A pesquisa possui como objeto de estudo 11 UCs do Maranhão. Entre as UCs selecionadas, estão 3 UCs estaduais com proteção integral e 8 UCs federais (três de proteção integral e cinco de uso sustentável). Esses territórios protegidos, foram criados com a finalidade de proteger áreas de grande relevância socioambiental e cultural, tanto do bioma Amazônico quanto do Cerrado, abrangendo atualmente 21 municípios e área de aproximadamente 13.809 km², que correspondem a 4,2% do território estadual.

Visando ampliar a disponibilidade e rastreabilidade dos dados, bem como viabilizar os trabalhos de campo, foram consideradas UCs criadas até o ano de 2010 (ano base utilizado para sintetização dos indicadores), que possuem o território totalmente inserido no Maranhão e que não contam com a área sobreposta por outras UCs. Ressalta-se que entre as UCs selecionadas, não foi possível considerar as unidades reconhecidas como Áreas de Proteção Ambiental – APA, tendo em vista a grande extensão territorial e a sobreposição dos limites de parte destas UCs. Essas características inviabilizaram os trabalhos de campo para coleta e validação dos dados, necessários para aplicação e testes iniciais da metodologia proposta, considerando os recursos financeiro disponíveis (Quadro 1 e Figura 1).

Unidade de Conservação	Criação	Nível de Proteção	Bioma	Área	Objetivo	Municípios (MA)
Parque Estadual do Bacanga	Lei Estadual Nº 7.545 de 02/03/1980	Proteção Integral	Amazônia	26 km ²	Proteger a margem direita do Rio Bacanga e a Bacia do Maracanã	São Luís
Parque Estadual do Mirador	Lei Estadual Nº 7.641 de 04/06/1980, alterado pela Lei Estadual nº 8.958 de 08/05/2009	Proteção Integral	Cerrado	4.370 km ²	Proteger as nascentes dos rios Alpercatas e Itapecuru (principal fonte de abastecimento de água da capital maranhense)	Mirador, Formosa da Serra Negra
Parque Estadual do Sítio do Rangedor	Lei Estadual Nº 21.797 de 15/12/2005, alterado pela Lei Estadual Nº 10.455/2016	Proteção Integral	Amazônia	1,3 km ²	Preservar remanescentes florestais de São Luís, funcionando como importante área verde e corredor ecológico.	São Luís
Parque Nacional dos Lençóis Maranhenses	Lei Federal Nº 86.060 de 02/06/1981	Proteção Integral	Cerrado	1.550 km ²	Preservar o ecossistema de dunas, mangues e restinga do litoral oriental do Estado	Barreirinhas, Santo Amaro e Primeira Cruz
Parque Nacional da Chapada das Mesas	Decreto Federal s/n de 12/12/2005	Proteção Integral	Cerrado	1.600 km ²	Proteção da fauna, flora, cachoeiras e sítios arqueológicos caracterizados pela presença de pinturas rupestres.	Carolina, Riachão e Estreito
Reserva Biológica do Gurupi	Lei Federal Nº 95.614 de 12/01/ 1988	Proteção Integral	Amazônia	2.712 km ²	Proteger remanescentes da fauna e flora amazônicos existente no Estado. Preservar as serras do Tiracambu e da Desordem, onde localizam-se nascentes dos rios Gurupi e Pindaré.	Bom Jardim, São João do Carú e Centro Novo
Reserva Extrativista do Quilombo do Frechal	Decreto Federal s/n 534 de 21/05/1992	Uso Sustentável	Amazônia	9 km ²	Garantir o uso sustentável dos recursos naturais explorados pelas comunidades extrativistas, preservando a cultura local dos quilombolas.	Mirinzal
Reserva Extrativista do Cururupu	Decreto Federal S/N de 03/06/2004	Uso Sustentável	Amazônia	1.850 km ²	Proteger o modo de vida das comunidades locais e assegurar a preservação de parte das Reentrâncias Maranhenses.	Cururupu, Serrano do Maranhão, Apicum Açú e Bacuri
Reserva Extrativista do Ciriaco	Decreto Federal Nº534 de 20/05/1992 alterado por Decreto S/N 17/06/2010	Uso Sustentável	Amazônia	8 km ²	Assegurar a conservação dos recursos naturais renováveis, proteger os babaçuais e a cultura da população extrativista local.	Cidelândia
Reserva Extrativista da Mata Grande	Decreto Federal s/n 532 de 20/05/1992	Uso Sustentável	Amazônia	11 km ²	Conservar os recursos naturais renováveis, proteger os babaçuais e a cultura da população extrativista local.	Senador La Roque e Davinópolis
Reserva Extrativista da Chapada Limpa	Decreto Federal s/n 536 de 21 de maio de 1992	Uso Sustentável	Cerrado	120 km ²	Garantir as práticas extrativistas locais e a preservação dos bacurizeiros.	Chapadinha

Quadro 1 - Caracterização das Unidade de Conservação em estudo.

Fonte: ICMBIO; SEMA (2016); Masullo (2018b).



Figura 1 - Mapa de Localização das UCs em estudo no Maranhão.

Abordagem Metodológica

A proposta metodológica do estudo, desenvolve-se sob uma abordagem sistêmica e multidisciplinar. Considera-se para tanto, a análise de variáveis primárias e secundárias selecionadas com base em sua disponibilidade, confiabilidade e periodicidade de atualização dos dados, estando estes interligados aos elementos globais de efetividade (contexto, planejamento, insumos, resultados e processos)¹ (Hockings et al., 2015).

Procedimentos Metodológicos

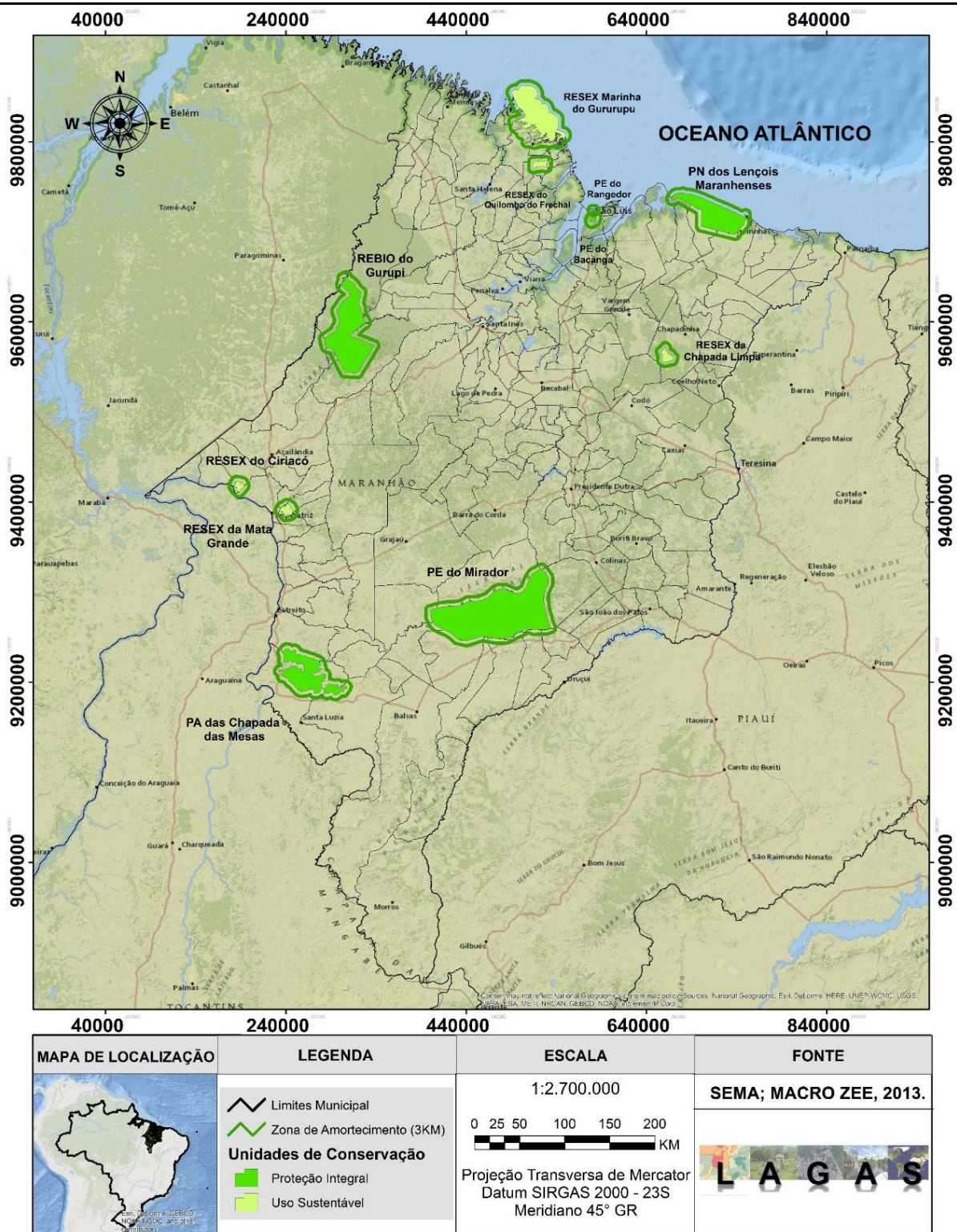
O estudo foi baseado nas fases de seleção, coleta, processamento, validação, modelagem e análise dos dados seguindo abordagem indicada por Oestreicher et al. (2009). Os procedimentos executados estruturam-se em 3 etapas:

Etapa 1: Definiu-se os princípios, critérios e indicadores por meio da realização de revisão bibliográfica sobre a temática e entrevistas. As entrevistas realizadas tiveram característica informais, sendo estas consideradas do tipo guiada² e semidiretivas³ com o objetivo de testar, aprofundar e validar as hipóteses do estudo (Cohen et al., 2007). Essas entrevistas tiveram como foco os gestores das secretarias estaduais e municipais de meio ambiente e ICMBio correspondente as 11 UCs em estudo, representantes dos conselhos participativos (Meio Ambiente e Cidades) e pesquisadores de instituições de pesquisa (IMESC, INCID e IBGE) e universidades (UFMA; UEMA e IFMA), além de abranger a comunidade local.

A análise da literatura, legislação, manuais e estudos técnicos aplicados contribuíram para a definição de variáveis que possibilitaram a formulação de indicadores e dos índices. Esses foram divididos em quatro dimensões, com base em Padovan (2001) e Stoll-Kleemann (2010):

- **Dimensão institucional** se refere à capacidade de governança para lidar com os problemas e desafios ambientais e sociais, a partir dos instrumentos de gestão disponíveis;
- **Dimensão ambiental** refere-se ao nível de conservação e alteração da paisagem;
- **Dimensão social** considera-se a pressão exercida pela população que reside dentro da unidade e no seu entorno, bem como o nível e a capacidade de participação e integração da comunidade a médio e longo prazo, com a gestão da UC;
- **Dimensão econômica**, representa o nível de desenvolvimento econômico e a pressão exercida sob a área protegida.

Etapa 2: Foi baseada na coleta dos dados e construção dos indicadores para as dimensões definidas na etapa 1.

A obtenção dos dados de fontes primárias (quantidade de recursos humanos, infraestrutura, situação fundiária, ações de manejo, conflitos e práticas turísticas), foram baseadas em questionários e em entrevista com os gestores e a comunidade local. Para tal, realizou-se visitas as 11 UCs no período de 2016 e 2018, onde foram aplicados questionários para obtenção de dados e entrevistas para obtenção de informações para mapear os conflitos e agentes tensores locais.

Os trabalhos de campo, tiveram também como objetivo obter dados para validar os resultados obtidos por imagens de satélite. Para isso, realizou-se fotografias das áreas de estudos através de drone (DJI Phantom 4 Pro Plus) e GPS etrex 30, para construção de banco de dados de imagens para realizar as análises de validação de verdade de campo dos mapeamentos que foram realizados.

Em relação aos dados secundários, estes foram selecionados de acordo com a disponibilização de estatísticas existentes em nível de município e de setor censitário. Utilizou-se o ano de 2010 como base, considerando a atualização dos dados desenvolvida pelo censo do Instituto Brasileiro de Geografia e Estatística – IBGE. Os dados selecionados foram cedidos por meio de instituições públicas e de pesquisa, como o Instituto Brasileiro de Estatística e Geografia – IBGE, Instituto Chico Mendes de Conservação da Biodiversidade – ICMBio, Instituto de Pesquisa Econômica Aplicada – IPEA, Instituto Maranhense de Estudos Socioeconômicos e Cartográficos – IMESC, Secretaria Estadual de Meio Ambiente – SEMA, além de dados extraídos a partir de processamento de imagens de satélite. A coleta dos dados

secundários (imagens de satélite, densidade demográfica, renda, atualização de planos de manejo, áreas prioritárias para conservação, atividades e economia local) ocorreu através de sites e portais online destas instituições.

O quadro 2 a seguir, apresenta a valoração dos indicadores, com base na escala de comparadores utilizada, ocorreu considerando o levantamento bibliográfico, alinhado ao consenso obtido juntamente com gestores das UCs, representantes de conselhos participativo e pesquisadores de instituições de pesquisa e universidades do Maranhão.

DIMENSÃO AMBIENTAL	QUALIFICAÇÃO		VALORAÇÃO	JUSTIFICATIVA
Área ocupada	Não existe / População Tradicional		1	Os tipos dos usos existentes nas UCs provocam significativos alterações a dinâmica da paisagem. Os diferentes tipos de usos foram considerados vedados ou permitidos, de acordo com a legislação vigente.
	Ocupações irregulares		2	
	Grandes empreendimentos imobiliários (condomínios), rurais (fazendas) e industriais na área intra-UC e entorno		3	
Pecuária	Não existe / pequena propriedade		1	
	Média propriedade		2	
	Grande propriedade		3	
Agricultura	Não existe / pequena propriedade		1	
	Média propriedade		2	
	Grande propriedade		3	
Extratativismo	Não existe / pequena propriedade		1	
	Média propriedade		2	
	Grande propriedade		3	
Área com floresta/natural não vegetado	Proteção Integral	Uso Sustentável	1	Refere-se a áreas com padrão de cobertura da terra compatíveis com diferentes fitofisionomias, ainda que apresentem algum nível de alteração produtiva pouco intensivas ou de subsistência, como as pastagens naturais bem como áreas não vegetadas como praias fluviais, afloramentos rochosos e dunas, demonstrando o grau de transformação da paisagem ocasionado pelas pressões socioculturais.
	Satisfatório (>80%)	Satisfatório (>35%)		
	Medianamente satisfatório (40% A 79%)	Medianamente satisfatório (21% A 34%)	2	
	Pouco satisfatório (20% A 39%)	Pouco satisfatório (11% A 20%)	3	
Área prioritárias para Conservação	Extremamente alta prioridade		1	Indica o nível de representatividade das unidades de conservação, considerando objetivos de conservação, eficiência, metas, grau de insubstituibilidade e vulnerabilidade.
	alta prioridade		2	
	Não se localiza em áreas prioritária para conservação		3	
DIMENSÃO POLÍTICA E INSTITUCIONAL	QUALIFICAÇÃO		VALORAÇÃO	JUSTIFICATIVA
Plano de Manejo	5 Anos		1	De acordo com a artº 2 da Lei N° 9.985 (SNUC) o plano de manejo é o documento técnico que fundamenta os objetivos gerais da unidade de conservação, além de estabelecer o zoneamento e as normas o uso da área e o manejo dos recursos naturais, inclusive a implantação das estruturas físicas necessárias ao monitoramento e gestão da unidade.
	Acima de 5 Anos		2	
	Não possui		3	
Conselho Gestor	Existe e desenvolve ações de gestão do território junto à comunidade local		1	A existência e manutenção do conselho gestor garante a participação no planejamento e

	Existe e não desenvolve nenhum tipo de ações de gestão do território	2	na gestão de representantes de órgãos públicos e da sociedade civil, ampliando o monitoramento e fiscalização das UCs em escala local e regional.
	Não existe	3	
Secretaria de Meio Ambiente	Sim existe (Desenvolve projetos e atua no monitoramento e fiscalização)	1	A existência Secretaria Municipal de Meio Ambiente demonstra um instrumento que amplia o ordenamento territorial na área de entorno da UC, bem como aumenta o monitoramento e a fiscalização das Unidades de Conservação em nível municipal.
	Estrutura em Conjunto com outra Secretaria (SIM)	2	
	Não existe	3	
Situação Fundiária	Executada	1	Indica se a situação fundiária da UC está de acordo com a legislação vigente.
	Parcialmente executada	2	
	Não executada	3	
Desenho da UC	Satisfaz	1	Indica se a localização e os limites da UC são coerentes com os seus objetivos
	Satisfaz parcialmente e	2	
	Não satisfaz	3	
Recursos Humanos e Infraestrutura	Satisfaz	1	Indica se a estrutura da UC possibilita a realização de ações de manejo adequados a categoria e demandas existentes na UC.
	Satisfaz parcialmente e	2	
	Não satisfaz	3	
Ações de manejo	Satisfaz	1	Indica se ações de manejo estão de acordo com o Plano de Manejo e as demandas existentes na UC.
	Satisfaz parcialmente	2	
	Não satisfaz	3	
Capacidade de monitoramento e fiscalização	Satisfaz	1	Indica se a capacidade de monitoramento e fiscalização atende as demandas existentes na UC.
	Satisfaz parcialmente e	2	
	Não satisfaz	3	
DIMENSÃO SOCIAL	QUALIFICAÇÃO	VALORAÇÃO	JUSTIFICATIVA
Densidade Demográfica	<4 hab/km ²	1	Indica se o grau de ocupação existentes na UC, está alinhado com o seu nível de proteção.
	4hab/km ² A 15 hab/km ²)	2	
	Acima de 15 hab/km ²	3	
Mediação de Conflitos	Conflitos resolvidos pela existência da UC	1	Indica se a UC possibilita a redução dos conflitos sociais na região onde está inserida.
	Conflitos mediados pela existência da UC	2	
	Conflitos entre usuários e gestores impedem o manejo adequado da UC	3	
DIMENSÃO ECONÔMICA	QUALIFICAÇÃO	VALORAÇÃO	JUSTIFICATIVA
Percentual da população na Pobreza	(< 5%)	1	Indica se a UC possibilita a redução da vulnerabilidade social e a maior distribuição de renda dos habitantes da UC.
	5% A10%	2	
	Acima 10%	3	
Economia Local	Agricultura familiar	1	Indica se o tipo de atividade econômica predominante na região onde está inserida a UC, está alinhada com seus objetivos e metas.
	Modelo agroexportador	2	
	Modelo Industrial	3	
Prática Turísticas	Visitação com ordenamento	1	Indica se as práticas turísticas estão alinhadas com o Plano de Manejo da UC
	Não existe visitação ou pontual	2	
	Visitação sem ordenamento	3	

Quadro 2 - Qualificação das variáveis selecionadas.

Etapa 3: Nessa etapa, foram empregados análises estatísticas para modelagem dos indicadores levantados para construir o “Índice de Efetividade das Unidades de Conservação”

(IFUC). Para facilitar as análises foram também criados dois subíndices, para compor o IFUC: o “Índice de Conservação Ambiental (ICA)” e o “Índice de Desenvolvimento Socioeconômico” (IDS). O ICA é composto pelas dimensões ambientais e institucionais, possui o objetivo de avaliar se os tipos de usos e a estrutura de governança das UCs, são adequados ao nível de proteção da área protegida e permitem o alcance dos serviços ecossistêmicos da UC. Enquanto que o IDS é composto pelas dimensões sociais e econômicas, este avalia se a dinâmica social e econômica está alinhada com os objetivos da área protegida, bem como se a UC possibilita a melhora na qualidade de vida da população.

As análises estatísticas para sintetização dos indicadores foram aplicados após a qualificação dos indicadores e para tal utilizou-se o método de Analytic Hierarchy Process (AHP) (Saaty, 1991). O método AHP, consiste em um método multicritérios de modelagem de dados, que permite a ponderação de diversos fatores envolvidos em processos de diagnósticos e tomadas de decisão, auxiliando a integração objetiva de indicadores (Argyriou et al., 2016). Como resultado do AHP, obteve-se a categorização e ponderação de matrizes de comparação para cada nível, com a definição do grau de importância das variáveis, seguindo a escala de comparadores indicada por Saaty et al. (1991) (Quadro 3). Utilizou-se o software IBM SPSS Statistics Base 22.0 e Excel 2018 para a aplicação do método AHP.

VALORES	IMPORTÂNCIA MÚTUA
1/9	Extremamente menos importante que
1/7	Muito menos importante que
1/5	Fortemente menos importante que
1/3	Moderadamente menos importante que
1	Igualmente importante a
3	Moderadamente mais importante que
5	Fortemente mais importante que
7	Muito fortemente mais importante que
9	Extremamente mais importante que

Quadro 3 - Escala de Comparadores do método AHP.

Fonte: Saaty et al. (1991).

Como resultado do método AHP foi possível definir a significância de cada indicador com sua soma igual a 1, bem como sintetização e combinação ponderada dos indicadores. Para a sintetização dos indicadores desenvolve-se uma matriz com base na escala de comparação, visando estabelecer linearmente a hierarquia de importância entre os indicadores definidos (Figuras 2 e 3).

VARIÁVEIS	Área com Floresta / Natural não Vegetado	Área Ocupada	Pecuária	Agricultura	Extrativismo	Área prioritárias para Conservação	Plano de Manejo	Conselho Gestor	Secretaria Municipal de Meio Ambiente	Situação Fundiária	Desenho da UC	Recursos Humanos e Infraestrutura	Ações de Manejo	Capacidade de Monitoramento e fiscalização	Densidade Demográfica	Mediação de Conflitos	Extrema Pobreza	Economia Local	Práticas Turísticas
	Área com floresta/ natural não vegetado	1	1/3	1/3	1/3	3	1/9	1/5	1/5	3	1/3	1/9	1/3	1/5	1/5	3	1/5	3	1/9
Área ocupada	3	1	3	3	3	5	3	3	5	1	1/5	3	3	3	1/3	1/3	1/3	1/5	1/3
Pecuária	3	1/3	1	1/3	3	5	3	3	5	1/5	1/5	1/3	3	5	5	3	3	1/5	1/5
Agricultura	3	1/3	3	1	3	5	5	1/3	5	1/5	1/3	3	3	5	5	1/3	3	1/5	1/3
extrativismo	1/3	1/3	1/3	1/3	1	1/3	3	1/3	5	1/5	1/5	3	3	3	5	1/3	1/3	1/5	3
Área prioritárias para Conservação	9	1/5	1/5	1/5	3	1	3	3	9	1/3	1	5	5	9	9	1	5	1	9
Plano de Manejo	5	1/3	1/3	1/5	1/3	1/3	1	1/3	3	1/3	5	3	1/3	3	5	1/3	1/3	1/5	5
Conselho Gestor	5	1/3	1/3	3	1/3	1/3	3	1	5	1/3	1/3	3	3	3	5	1/5	3	5	5
Secretaria de Meio Ambiente	1/3	1/5	1/5	1/5	1/5	1/9	1/3	1/5	1	1/3	1/5	1/5	1/3	1/3	1/3	1/9	1/5	1/5	1/3
Situação Fundiária	3	1	5	5	5	1/3	3	3	3	1	1	5	3	3	9	1	3	3	9
Desenho da UC	9	1/5	1/5	3	5	3	1/5	3	5	1	1	5	3	5	9	1/3	5	1/3	9
Recursos Humanos e Infraestrutura	3	1/3	3	1/3	1/3	1	1/3	1/3	5	1/5	1/5	1	1/3	1	3	1/5	1/3	1/3	3
Ações de manejo	5	1/3	1/3	1/3	1/3	1/5	3	1/3	3	1/3	1/3	3	1	3	5	1/5	3	1/9	3
Capacidade de monitoramento e fiscalização	5	1/3	1/5	1/5	1/3	1/5	1/3	1	3	1/3	1/5	1	1/3	1	3	1/5	1/3	1/9	3
Densidade Demográfica	1/3	3	3	3	1/5	1/9	1/5	3	1/9	1/9	1/3	1/5	1/3	1	1/9	1/3	1/5	3	3
Mediação de Conflitos	5	3	1/3	1/5	3	1/9	3	9	9	1	3	5	5	5	9	1	3	3	9
Percentual da população na Pobreza	1/3	3	1/3	3	3	1/5	3	5	5	1/3	1/5	3	1/3	3	3	1/3	1	1/3	5
Economia Local	9	5	1/5	5	5	1	5	1/5	5	1/3	3	3	9	9	5	1/3	3	1	9
Prática Turísticas	1/3	5	1/5	3	3	1/9	1/5	1/5	3	1/9	1/9	1/3	1/3	1/3	1/3	1/9	1/5	1/9	1

Figura 2 - Matriz de Indicadores.

UNIDADES DE CONSERVAÇÃO	Dimensão Ambiental						Dimensão Institucional							Dimensão Social		Dimensão Econômica			
	Área com Floresta / Natural não Vegetado	Área Ocupada	Pecuária	Agricultura	Extrativismo	Área prioritárias para Conservação	Plano de Manejo	Conselho Gestor	Secretaria Municipal de Meio Ambiente	Situação Fundiária	Recursos Humanos e Infraestrutura	Desenho da UC	Ações de Manejo	Capacidade de Monitoramento e fiscalização	Densidade Demográfica	Mediação de Conflitos	Extrema Pobreza	Economia Local	Práticas Turísticas
Resex do Cirió	2	1	1	1	1	1	3	1	3	2	2	1	2	2	2	3	3	1	2
Resex da Mata Grande	3	2	3	2	2	1	3	2	3	3	3	2	3	2	1	1	3	2	3
Resex do Quilombo do Frechal	3	1	2	1	1	1	3	1	1	2	2	1	1	2	2	1	3	1	2
Resex do Gururupu	2	1	1	1	1	1	3	1	2	2	1	1	1	1	1	1	3	1	2
Reserva Biológica do Gurupi	2	2	2	1	2	1	2	2	1	3	3	1	3	3	2	3	3	2	2
Parque Estadual do Bacanga	2	3	1	1	3	2	2	2	1	2	2	2	2	2	3	2	2	1	2
Parque Estadual do Rangedor	3	1	1	1	1	1	1	1	1	1	1	1	1	1	1	1	1	1	1
Parque Nacional dos Lençóis Maranhenses	2	1	1	1	1	1	2	2	1	2	2	1	2	2	2	2	3	1	3
Parque Estadual do Mirador	2	3	3	2	1	1	3	3	1	3	3	3	3	2	2	3	3	2	2
Resex da Chapada Limpa	3	1	1	2	2	3	3	1	1	2	2	1	2	1	2	1	3	2	2
Parque Nacional das Chapada das Mesas	2	1	2	1	1	1	3	2	3	2	2	2	2	1	2	2	3	1	3

Figura 3 - Matriz de Comparação Pareada.

Em suma, o método aplicado possibilitou a ponderação quantitativa das variáveis mediante correlações qualitativas, organizando e estabelecendo um modelo racional de combinação de dados, apresentado nas matrizes de indicadores e comparação pareada. Após a construção das matrizes, foi possível ordenar as alternativas de acordo com seus respectivos níveis de importância. Em seguida, os valores multiplicaram as matrizes de prioridades pelos vetores de atributos das alternativas. Para cada alternativa foi obtido a soma ponderada da importância relativa de cada atributo (Souza, 2013), referente aos vetores de prioridades e/ou significância, estes foram obtidos a partir das matrizes de comparações paritárias, com o autovetor de cada linha dividido pelo total, normalizado e calculado seguindo a equação abaixo (Ribeiro, 2017).

$$Aw = \lambda_{MAX}W$$

 A é a matriz de comparações paritárias;
 w é o autovetor principal, referente aos pesos;
 λ_{max} é o autovalor principal de A.

Segundo Ribeiro (2017), o autovetor w corresponde ao máximo autovalor (λ_{max}) da matriz de comparações paritárias. Dessa forma sintetiza-se os pesos que os critérios receberam baseado no julgamento estruturado, ou seja, o critério que receber maior peso será aquele que foi julgado como sendo o mais importante entre os autovetores de cada linha (nível de significância dos indicadores) (Tabela 1).

DIMENSÃO	INDICADORES	Média geométrica de cada linha	Autovetor de cada linha dividido pelo total	Soma de cada coluna da matriz	Autovetor da linha multiplicado pela soma de cada coluna
Ambiental	Área Ocupada	1,409	0,071	13,000	0,925
	Área Natural / Natural não Vegetados	0,463	0,023	67,000	1,566
	Área Prioritária para Conservação	1,736	0,088	7,100	0,621
	Pecuária	1,153	0,058	13,700	0,796
	Agricultura	1,027	0,052	15,700	0,813
	Extrativismo	0,915	0,046	23,700	1,094
Institucional	Plano de Manejo	0,726	0,037	30,600	1,122
	Conselho Gestor	0,996	0,050	20,400	1,025
	Secretaria Municipal de Meio Ambiente	0,293	0,015	93,000	1,374
	Desenho da UC	1,683	0,085	8,700	0,739
	Recursos Humanos	0,691	0,035	47,000	1,640
	Situação Fundiária	2,001	0,101	13,900	1,409
	Ações de Manejo	0,860	0,043	45,900	1,996
Capacidade de Monitoramento	0,630	0,032	70,200	2,233	
Social	Densidade Demográfica	0,553	0,028	96,300	2,689
	Mediação de Conflitos	1,874	0,095	7,800	0,734
Econômica	Percentual da população na pobreza	1,123	0,057	44,700	2,537
	Economia Local	1,346	0,068	16,600	1,132
	Práticas Turísticas	0,320	0,016	90,300	1,459

Tabela 1 - Nível de significância dos indicadores.

Para analisar a consistência do método aplicado, avaliou-se a probabilidade dos julgamentos terem sido realizados ao acaso. Para tanto, utilizou-se a medida chamada de Razão de Consistência (RC), conforme Saaty e Vargas (2012). A avaliação da coerência do julgamento, visa validar o processo, qual seja: $RC \leq 0,1$ = Julgamento coerente; $0,1 < RC < 0,2$ =

Julgamento questionável; $RC \geq 0,2$ = Julgamento incoerente. Após a execução do processo acima, alcançou-se o valor de 0,068 da razão de consistência. Desse modo, afirma-se que os pesos calculados para o modelo proposto, tiveram julgamento considerado coerente.

Através do método AHP, foi possível atribuir pesos diferenciados a cada indicador utilizado na modelagem. Assim, os indicadores não terão a mesma importância conforme a matriz de indicadores e as operações de cruzamento apresentados na matriz comparada elaborada conforme indicado por Sahoo et. al. (2016). Após o cálculo da significância realizou-se a ponderação dos indicadores, com base na média aritmética do coeficiente de relevância obtida como resultado da sintetização dos indicadores por dimensão (Tabela 2).

UNIDADES DE CONSERVAÇÃO		Coeficiente de Relevância por Dimensão			
		34%	40%	12%	14%
		Dimensão Ambiental	Dimensão Institucional	Dimensão Social	Dimensão Econômica
Uso Sustentável	Resex do Ciriaco	0,965	0,542	0,114	0,540
	Resex da Mata Grande	0,509	0,147	1,000	0,241
	Resex do Quilombo do Frechal	0,845	0,634	0,886	0,540
	Resex do Cururupu	0,965	0,762	1,000	0,540
	Resex da Chapada Limpa	0,527	0,619	0,886	0,299
Proteção Integral	Reserva Biológica do Gurupi	0,706	0,234	0,114	0,299
	Parque Estadual do Bacanga	0,489	0,519	0,386	0,741
	Parque Estadual do Rangedor	0,931	1,000	1,000	1,000
	Parque Nacional Lençóis Maranhenses	0,965	0,562	0,500	0,483
	Parque Estadual do Mirador	0,507	0,077	0,114	0,299
	Parque Nacional da Chapada das Mesas	0,879	0,475	0,500	0,483

Tabela 2 - Coeficiente de relevância dos indicadores por dimensão

A partir dos procedimentos aplicados, estruturou-se a modelagem dos cálculos a partir da ponderação dos indicadores que resultou na construção do **Índice de Efetividade das Unidades de Conservação (IFUC)**, composto pelos Sub - Índices: **Índice de Conservação Ambiental (ICA)** e **Índice de Desenvolvimento Socioeconômico (IDS)**, expressa a seguir:

$$ICA = \frac{1}{n} \sum_{i=1}^n Xi \cdot Fi$$

$$IDS = \frac{1}{n} \sum_{i=1}^n Xi \cdot Fi$$

$$IFUC = \frac{ICA \cdot F_1 + IDS \cdot F_2}{n}$$

Xi = Variáveis;

n = Número de indicadores;

Fi = Significância dos indicadores.

A partir da construção dos índices sintéticos a análise do nível de efetividade das UCs, seguiu critérios hierárquicos conforme a escala de valorização nos quadros 4 e 5.

Nível	Variação (0 A 1)	Efetividade
1	> 0,800	Satisfatório
2	0,551 A 0,800	Medianamente satisfatório
3	0,401 A 0,551	Pouco satisfatório
4	< 0,400	Insatisfatório

Quadro 4 - Escala de valorização utilizada para mensurar o nível de efetividade das UCs.

Fonte: Adaptado Padovan, 2001.

Nível 1: Satisfatório (> 0,800)
Indica que a UC conta com os requerimentos institucionais necessários para estabelecer um manejo eficiente, cumprindo com os objetivos da UC, com a execução de políticas públicas, ações de gestão e manejo que atendam as demandas da sociedade. Garante a preservação dos seus recursos naturais e culturais, integrando a comunidade local com a manutenção da qualidade de vida dos habitantes, além de demonstrar a existência de diferentes tipos de usos que estão alinhados com os objetivos da categoria e da UC.
Nível 2: Medianamente Satisfatório (0,551 A 0,800)
Indica que a UC conta com os requerimentos institucionais necessários desatualizados impossibilitando o estabelecimento de um manejo adequado. Contudo, os objetivos de criação da UC se encontram em patamares mínimos para a sua conservação, onde o modelo de gestão instituído cumpre com os objetivos da UC e garante a preservação dos recursos naturais e culturais. A área demonstra a existência de usos que apesar de serem vedados conforme a categoria da UC, não impedem o alcance dos objetivos da UC.
Nível 3: Pouco Satisfatório (0,401 A 0,550)
Indica que a UC não conta com os requerimentos institucionais mínimos necessários para estabelecer um manejo adequado. Contudo, o modelo de gestão instituído cumpre com os objetivos da UC e garante parcialmente a preservação dos recursos naturais e culturais. A área demonstra a existência de diferentes usos vedados conforme a categoria da UC, os quais dificultam o alcance dos objetivos da área protegida.
Nível 4: Insatisfatório (< 0,400)
Indica que a UC se encontrar em situação de dificuldade na gestão dos seus objetivos e apresenta um baixo desempenho de retorno da política pública para a sociedade. A UC não contar com os requerimentos institucionais mínimos necessários para estabelecer um manejo adequado. A área demonstra a existência de diferentes usos vedados conforme a categoria da UC, os quais resultam em alto nível de alteração da paisagem, impedindo o alcance dos objetivos da área protegida.

Quadro 5 - Descrição do nível de efetividade de acordo com a escala de valorização.

Fonte - Adaptado Padovan, 2001; ICMBIO/WWF, 2017.

A classificação dos índices, utilizou a escala de valorização baseada em Faria et al. (1993) e adaptada por Padovan (2001). Nesse formato criou-se a hierarquização das variáveis, a partir do desenvolvimento de cenários respeitando a categoria, o nível de proteção e as características territoriais. A seguir, analisa-se o nível de efetividade das UCs em estudo no Maranhão.

Resultados e discussão

Conforme a abordagem metodológica e os procedimentos técnicos apresentados, identifica-se que das 11 UCs em análise 18% (02 UCs) apresentaram nível de efetividade satisfatório, 46% (05 UCs) grau medianamente satisfatório, enquanto 9% (01 UC) pouco satisfatório e 27% (03 UCs) nível de efetividade insatisfatório (Figura 4).



Figura 5 - Índice de Efetividade das Unidades de Conservação do Maranhão.

A partir da análise espacial desenvolvida com base no IFUC, verifica-se 3 clusters conforme observado na figura 05. O primeiro cluster com índice satisfatório está situado no extremo Norte do estado, sendo formado pelo PE do Rangedor e pelas Resex de Cururupu e Quilombo do Frechal. Essas UCs, demonstraram significativa preservação dos recursos naturais e culturais, integrando a comunidade local com a manutenção da qualidade de vida dos habitantes, além de demonstrar a existência de diferentes tipos de usos que estão alinhados com a categoria de proteção da UC.

O segundo cluster, registrou índice medianamente satisfatório abrangendo as UCs da região Leste e Sudoeste do Estado, composto pelas Resex do Ciriaco e Chapada Limpa, além dos Parques Nacionais dos Lençóis Maranhenses e Chapada das Mesas. De modo geral, estas UCs cumprem com seus objetivos e garantem parcialmente a preservação dos recursos naturais e culturais. No entanto, por não contarem com a infraestrutura necessária e por apresentarem a existência de diferentes usos da terra vedados pela legislação, alcançam parcialmente os objetivos da UC.

Em relação ao terceiro cluster, verifica-se índice insatisfatório. Este abrange a Resex da Mata Grande, Reserva Biológica do Gurupi e Parque Estadual do Mirador, localizadas na região Centro Sul e Oeste do Maranhão. Essas UCs, não contam com os requerimentos institucionais necessários para estabelecer um manejo adequado e reduzida capacidade de fiscalização, o que possibilita avanços de diferentes usos da terra vedados conforme a categoria da UC.

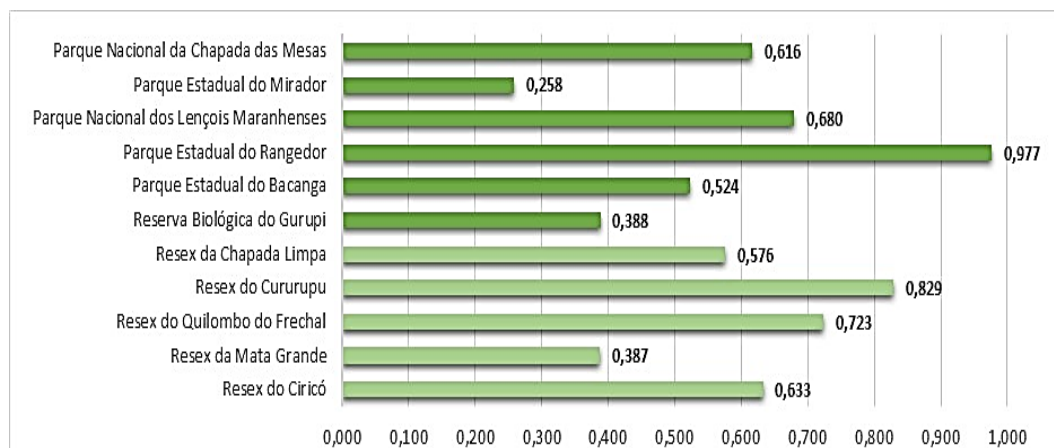
Efetividade das Unidades de Conservação do Maranhão

Índice de Efetividade das Unidades de Conservação

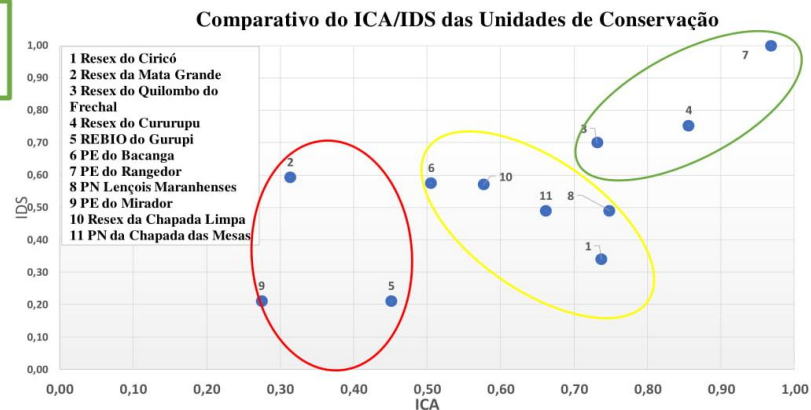
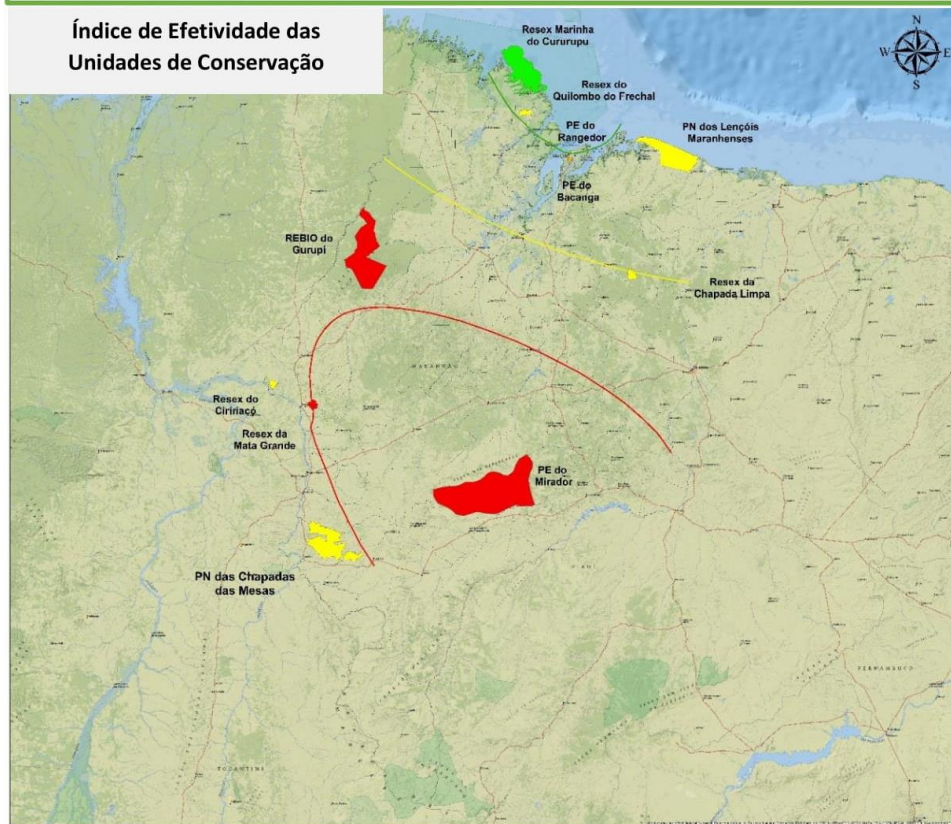

Nível de efetividade das Unidades de Conservação

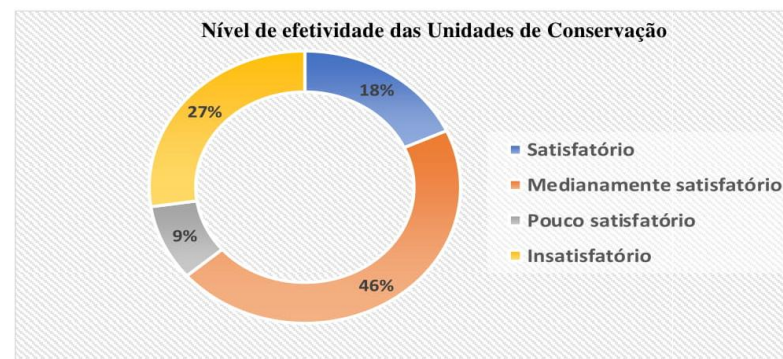

Grau de efetividade por tipo governança e nível de proteção



Figura 4 – índice de Efetividade das Unidades de Conservação do Maranhão.

Considerando as UCs por governança, observa-se que as estaduais apresentaram nível de efetividade em média de 0,596, enquanto as unidades com governança federal (0,543) alcançaram índice inferior. Ao passo que as UCs de uso sustentável, influenciadas pelo contexto social, alcançaram grau de efetividade superior as unidades com proteção integral. Conforme Unda e Etter (2019), isso significa uma oportunidade para reformular os usos da terra e considerar os bens e os diferentes tipos de usos ambientais que consideram os recursos naturais sem esgotá-los. Isso demonstra a importância socioeconômica da reserva extrativista para essas comunidades tradicionais, por seus valores para a subsistência e o uso sustentável dos recursos naturais, benefícios e serviços ecossistêmicos às comunidades, como identificado em estudos desenvolvido pelo IBAMA (2007).

De modo geral, observa-se que as UCs localizadas ao Norte do Maranhão, onde o governo estadual e federal concentra grande parcela da sua estrutura administrativa, como na capital maranhense, as UCs possuem uma maior tendência a alcançar níveis mais elevados de efetividade. Essas UCs, mesmo com a pressão exercida por empresários, políticos e agentes imobiliários, possuem maior monitoramento e fiscalização por parte do poder público, da mídia e sociedade civil organizada. Mesmo nesse cenário, dados obtidos através de processamento de imagens de satélite (Masullo et al., 2018a) demonstraram boas evidências de que as UCs, alcançaram significativos níveis de conservação da biodiversidade, corroborando com os resultados obtidos por Geldman et al. (2017), no que tange aos resultados das APs em nível mundial. Contribuindo com essa perspectiva Stoll-Kleemann e Job (2008) demonstram que a proteção da biodiversidade através das APs, está intrinsecamente relacionada a gestão local empática para sua efetivação, que é influenciada pela melhora dos meios de subsistência locais na medida do possível.

Para Lambin e Meyfroidt (2010), as políticas que influenciam o uso e cobertura da terra a partir de processos endógenos ao sistema socioeconômico, são construídas e formuladas seguindo diretrizes e interesses sobrepostos de diferentes atores locais, sejam eles formados pela comunidade local ou por instituições públicas e privadas. Desse modo, a dinâmica da cobertura florestal responde de maneira diferente entre os múltiplos territórios, devido às diferentes condições socioeconômicas e aos contextos biogeográficos, políticos e institucionais (UNDA e ETTER, 2019).

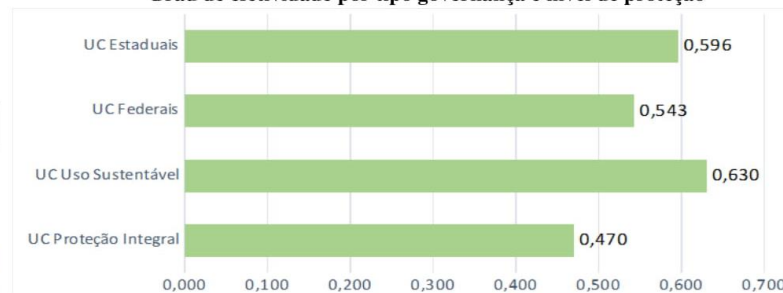
As UCs localizadas na região Leste e Sudoeste do Maranhão, apresentaram nível de efetividade medianamente satisfatória. Nessas UCs identifica-se em geral ausência ou precariedade dos instrumentos de planejamento e gestão da AP, contudo, essas UCs alcançam seus objetivos mesmo que parcialmente. Para Ervin (2006) a carência dessa estrutura de gerenciamento possibilita a ampliação de ameaças como a caça, invasões biológicas, extração de madeira e as invasões oriundas de atividades agrícolas. A deficiência existente na infraestrutura de monitoramento, recursos humanos e administrativa, fazem com que a UC dependa de fatores de proteção⁴, diante das ações de proprietários fundiários e promotores imobiliários, como as características físicas e econômicas da região.

Esse modelo é identificado em grande parcela nas UCs do Brasil (Diegues, 2000), o que diferencia a realidade brasileira, tendo em vista (McIntosh et al., 2018) a maior parcela das APs mundiais fora designada em locais que eram acentuadamente inadequados para a agricultura, o que impacta diretamente no nível de efetividade das UCs. Especificamente no Maranhão, as UCs que apresentaram nível de efetividade insatisfatório, localizam-se na região Oeste (Amazônia) e Centro Sul do estado. Essas

UCs apresentam alto nível de alteração da paisagem, baixos indicadores socioeconômicos, além de não possuírem instrumentos de planejamento e gestão necessários para implementar ações de manejo necessários (Masullo et al., 2018b).

Essas UCs, são vistas como fronteiras agrícolas por fazendeiros e empresários locais, por possuírem características geológicas e geomorfológicas que potencializam o desenvolvimento das atividades ligadas ao agronegócio. A partir da realidade apresentada, constata-se que as UCs localizadas em ambiente de alta pressão e ameaças externas, em geral apresentam tendência para um menor nível de efetividade. Corroborando com essa perspectiva, Nolte et al. (2013) afirmam que as localizações de alta pressão, são particularmente desafiadoras, por facilitar o acesso e deslocamento, e por conseguinte invasões e conflitos nessas APs.

Nesse caso específico, as características físicas das UCs tornam-se um fator de risco⁵, por se tornarem um chamariz para pressões políticas que impossibilitam a ampliação da fiscalização dos órgãos gestores, bem como criam entraves para elaboração e implementação dos instrumentos necessários para otimizar o manejo.

Assim como Roque et al. (2019) observa-se que os conflitos e ameaças as UCs no bioma amazônico maranhense são comumente associadas às atividades exploratórias e à conversão de áreas florestais nativas, enquanto no Cerrado se relacionam com questões fundiárias e a conversão de áreas florestais em áreas de pastagem, agricultura e silvicultura (especialmente de eucalipto e soja) e nas regiões costeiras, as preocupações estão frequentemente associadas à especulação imobiliária.

Outro aspecto a se considerar é que assim como identificado por Coad et al. (2019) em nível mundial, identificamos que apenas 18% das UCs em estudo relataram recursos humanos e infraestrutura adequada, onde o principal fator limitante relatado, são os reduzidos investimentos e orçamentos disponível. Para Jones et al. (2018) esse é um dos maiores problemas que as APs enfrentam, considerando que a ausência de recursos adequados reflete diretamente na capacidade de se evitar a perda e degradação do habitat natural.

Assim como no presente estudo, pesquisas desenvolvidas por Joppa et al. (2009) e Pfaff (2013) constataram que áreas de maior pressão possibilitam menos proteção. De acordo com os autores supracitados, é menos provável que em APs com alta pressão externa produzida por políticas regionais direcionadas pelo mercado, possam alcançar os seus objetivos. Isso é consolidado pela precária infraestrutura, recursos humanos e financeiros das UCs.

O contexto evidenciado no Maranhão assim como Sacre et al. (2019) em estudo sobre as APs em áreas de fronteiras, constata-se não só uma interrelação entre as escalas local e regional, mas uma dependência. Isso amplifica a importância da criação e expansão das UCs, contudo, percebe-se que o nível de implementação apresentado não é suficiente para garantir a efetividade de políticas públicas e, por conseguinte a real efetividade desses territórios.

Conclusões

O presente estudo, buscou apresentar uma metodologia capaz de ponderar quantitativamente variáveis mediante correlações qualitativas, organizando e estabelecendo um modelo relacional de combinação de dados. Diferentemente dos métodos de avaliação como SAMGE, METT e o RAPPAM, que se basearam predominantemente em conhecimentos focados especificamente nos gestores das APs. O

IFUC utilizou dados quantitativos com base secundária e processamento de imagens de satélite, atrelados a dados primários qualitativos obtidos através de gestores, conselheiros e comunidade local.

Para avaliação e monitoramento das UCs, o método aplicado apresenta-se como um instrumento sistemático de monitoramento alternativo aos utilizados atualmente em escala estadual. A abordagem utilizada para o desenvolvimento do IFUC, contempla em sua concepção sub - índices compostos por indicadores distribuídos por dimensão (ambiental, institucional, social e econômica). Esse modelo apresenta uma forma de demonstrar os indicadores sintetizados e/ou individualizados, particularizando os diversos contextos existentes, bem como atenua a subjetividade das interpretações, através do estabelecimento de uma hierarquia de soluções com a quantificação dos atributos e suas correlações.

Considerando as escalas de aplicação de diferentes técnicas, os resultados alcançados na presente pesquisa, demonstraram nível satisfatório, apresentando conclusões similares aos obtidos por metodologias já consolidadas e aplicadas no Brasil e no mundo como WWF (1999); RAPPAM (2005-2010-2015) e SAMGe (2017). Considerando a metodologia aplicada em relação ao RAPPAM e o SAMGE, ressalta-se que estes métodos de avaliação da efetividade possuem escala nacional, enquanto o IFUC possui escala estadual. Contudo, a metodologia proposta, apresentou entre outras vantagens, reduzida utilização de recursos financeiros, rápida aplicação, além de abranger UCs que nunca haviam sido avaliadas por outros métodos como RAPPAM e SAMGe. Entre as 11 UCs do Maranhão em análise, somente 36% (4) foram avaliadas por métodos como o RAPPAM e SAMGE. Isso decorre da ausência de dados específicos, ou mesmo pela dificuldade em interpretar as informações disponíveis pelos gestores locais.

Constatou-se que apesar do IFUC, considerar as particularidades das UCs do Maranhão, a estrutura conceitual e metodológica criada com suas adaptações pode ser utilizada para o desenvolvimento de sistemas de indicadores, ligados ao monitoramento e planejamento territorial de outras UCs. Ressalta-se, que essa metodologia não tem a pretensão de substituir os métodos utilizados atualmente, mas sim configurar esse instrumento como complementar para apoiar os gestores estaduais, na ampliação do conhecimento e como mecanismo de reflexão sobre a busca constante para evolução metodológica.

A priori, verifica-se que o esforço a ser feito para a implementação técnica e operacional, concerne no investimento em capacitação de recursos humanos, direcionados a atualização e eventuais adaptações dos indicadores a serem utilizados, de acordo com a dinâmica territorial de cada recorte espacial. Isso, possibilita a redução da subjetividade na construção de índices sintéticos, diminuição de custos operacionais, além de ampliar a quantidade de UCs avaliadas, aumentando a confiabilidade e a capacidade de reprodução da avaliação do nível de eficácia da gestão.

Assim como Getzner et al. (2012), o presente estudo ao considerar a influência do contexto e escala regional sobre as UCs do Maranhão, verificou-se que existe a possibilidade de não empregar ferramentas de avaliação em profundidade para identificar os pontos fracos da gestão, bem como agentes tensores que influenciam a dinâmica local. Em contrapartida, observa-se que a utilização de instrumentos metodológicos, baseados em variáveis primárias e secundárias, possibilita a elevação do quantitativo de UCs avaliadas por ampliar disponibilidade, confiabilidade e periodicidade de atualização dos dados, bem como otimizar a análise qualitativa e comparativa.

Em escala regional, pode-se alcançar resultados abrangentes com o fornecimento de recomendações detalhadas com base em avaliações rápidas, que produzam informações sobre questões cruciais. Dessa forma, reduz-se a necessidade de uma avaliação dispendiosa, além da utilização das ferramentas de monitoramento a longo prazo. No entanto em nível nacional, seria necessário a aplicação de mais testes para avaliação do método.

Compreender essa relação entre as escalas nacional e regional, bem como sua influência no contexto local, possibilita maior coerência e melhores resultados nas ações de manejo, além de otimizar o delineamento de estratégias para enfrentamento das diferentes pressões e ameaças. Por fim, verifica-se que as circunstâncias e o contexto ambiental, socioeconômico e político, influenciam não só a criação desses territórios protegidos, mas também as ações de manejo e conseqüentemente a consecução dos seus objetivos.

Notas

- 1 - Contexto: Avalia os usos e os aspectos socioeconômicos, evidenciando o cenário atual;
Insumos: Avalia a infraestrutura e recursos humanos existentes na UC;
Resultados: Evidencia as ações desenvolvidas e os resultados obtidos de acordo com os objetivos da UC;
Planejamento: avalia informações sobre os objetivos, amparo legal e planejamento territorial;
Processos: avalia os instrumentos de planejamento, tomada de decisão e monitoramento realizados na UC.
- 2 - Os tópicos e questões a serem tratadas são definidas antecipadamente; o entrevistador decide a sequência das perguntas durante a entrevista.
- 3 - O entrevistador conhece os temas sobre os quais tem de obter reações por parte do inquirido, mas a ordem e a forma como serão introduzidos, seguem critérios pré-estabelecidos.
- 4 - Fatores de proteção são potenciais auxiliares do enfrentamento a ameaças e desafios, que se constituem em características individuais, relações de vínculo e circunstâncias do próprio contexto que amparam a resiliência, como, por exemplo, a existência de políticas públicas de assistência social, recuperação socioeconômica e características ambientais ou culturais (Souza, 2011).
- 5 - Fatores de risco são situações ou eventos estressores que predisõem diferentes territórios, pessoas ou comunidades às desestruturas e crises (Marchezini e Forini, 2019).

Referências

- ARTAZA-BARRIOS, O. H.; SCHIAVETTI, A. **Análise da Efetividade do Manejo de duas Áreas de Proteção Ambiental do Litoral Sul da Bahia**. Revista de Gestão Costeira Integrada 7(2). 2007. p. 117-128.
- ARGYRIOU, A.V. et al. **GIS multicriteria decision analysis for evaluation and mapping of landscape deformation neotectonics: A case study from Crete**. In: Geomorphology, 262 –274. 2016.
- CARRERA, J. R. **Evaluación de indicadores para el monitoreo de concesiones forestales en Peten, Guatemala**. Tesis Mag. Scientiae. CATIE. Turrialba, Costa Rica. 2000.
- COAD, L. et al. **Widespread shortfalls in protected area resourcing undermine efforts to conserve biodiversity**. Front Ecol Environ. 2019. p. 1 – 6.
- COHEN, L. et al **Research methods in education**. Routledge. 6ª ed. Londres. 2007. 656p.
- DIEGUES, A. C. S. **O mito moderno da natureza intocada**. Núcleo de Apoio à Pesquisa sobre Populações Humanas e Áreas Úmidas Brasileiras 3.a ed. Hucitec. USP. São Paulo. 2000. 161p.
- FARIA, H. H.de. **Eficácia de gestão de unidades de conservação gerenciadas pelo Instituto Florestal de São Paulo, Brasil**. Dissertação (mestrado) – Universidade Estadual Paulista, Faculdade de Ciências e Tecnologia. Presidente Prudente. 2004. 401p.
- FERREIRA, M. C. **Iniciação à análise geoespacial: teoria, técnicas e exemplos para geoprocessamento**. Editora Unesp. 1º ed. São Paulo. 2014. 343p.

-
- GELDMANN, J. et al. **Mapping change in human pressure globally on land and within protected areas.** *Conservation Biology*, 28. 2014. p. 1604–1616.
- _____. **A global analysis of management capacity and ecological outcomes in terrestrial protected areas.** *Conservation Letters*. 2017. p. 1 – 10.
- HOCKINGS, M. et al. **Protected area management effectiveness.** In: Worboys, Lockwood, Kothari, Feary, Pulsford (eds). *Protected Area Governance and Management*. ANU Press, Canberra. 2015. p. 889 – 928.
- IBAMA, Instituto Brasileiro do Meio Ambiente e dos Recursos Naturais Renováveis. **Efetividade de gestão das unidades de conservação federais do Brasil.** Ibama, WWF-Brasil. Brasília. 2007. 96p.
- ICMBio - Instituto Chico Mendes de Conservação da Biodiversidade. **Avaliação comparada das aplicações do método Rappam nas unidades de conservação federais, nos ciclos 2005-06 e 2010.** Instituto Chico Mendes de Conservação da Biodiversidade, WWF-Brasil. Brasília: ICMBio. 2011. 134p.
- IRVING, M. et al. **Construção de governança democrática: interpretando a gestão de parques nacionais no Brasil.** In: IRVING, Marta de Azevedo (Org.). *Áreas protegidas e inclusão social: construindo novos significados*. Fundação Bio-Rio: Núcleo de Produção Editorial Aquarius. Rio de Janeiro 2006. 225p.
- JONES K. R, et al. **One-third of global protected land is under intense human pressure.** *Science* 360. 2018. p. 788–791.
- JOPPA LN, et al. **High and far: Biases in the location of protected areas.** *PLoS ONE* 4. 12. 2009. 8273.
- LAMBIN, E. F.; MEYFROIDT, P. **Land use transitions: Socio-ecological feedback versus socio-economic change.** *Land Use Policy*. 27. 2010. p. 108–118.
- MCNEELY, J. A. **At least do no harm: poverty and protected areas in China.** Discussion paper for the CCICED. Protected Areas Task Force. 2004.
- MARCHEZINI, V.; FORINI, H. A. **Dimensões sociais da resiliência a desastres.** *Redes* (Santa Cruz do Sul. Online), v. 24, n. 2, 2019. p. 09-28.
- MARINELLI, C. E. **De olho nas unidades de conservação: Sistema de Indicadores Socioambientais para Unidades de Conservação da Amazônia Brasileira.** Instituto Socioambiental. São Paulo. 2011. 12p.
- MASULLO, Y. A. M. et al. **O passado e o presente das unidades de conservação do Maranhão, Brasil.** *Revista Caminhos de Geografia*, Uberlândia, v. 19, n. 66. 2018a. p. 250-268.
- MASULLO, Y. A. M. et al. **Socioeconomic dynamics of the protected areas of Maranhão.** *CONFINS (PARIS)*, v. 38, 2018b. p. 1-13.
- MOREAUX C. et al. **Can existing assessment tools be used to track equity in protected area management under Aichi Target 11?** *Biological Conservation* 224. 2018. p. 242-247.
- NELSON, A. K.; CHOMITZ, M. **Effectiveness of Strict vs. Multiple Use Protected Areas in Reducing Tropical Forest Fires: A Global Analysis Using Matching Methods.** *PLOS ONE*. Volume 6. Issue 8. 2011. p. 01-14.
- NOLTE, C. et al. **Governance Regime and Location Influence Avoided Deforestation Success of Protected Areas in the Brazilian Amazon.** *Proceedings of the National Academy of Sciences* 110 (13). 2013. p. 4956–4961.
- OESTREICHER, J.S. et al. **Avoiding deforestation in Panamanian protected areas: an analysis of protection effectiveness and implication for reducing emissions from deforestation and forest degradation.** *Global Environmental Change*, 19. (2009). p. 279-291.
- PADOVAN, M. P. **Formulacion de um estandar y um procedimiento para la certificacion del manejo de áreas protegidas.** Centro Agronomico Tropical de Investigacion y Ensenanza. Turrialba, Costa Rica. 2001.
- PAFF A, et al. **Governance, location & avoided deforestation from protected areas: Greater restrictions can have lower impact, due to differences in location.** *World Dev*, in press. 2013.
-

-
- RIBEIRO, B. A. **Proposta para revelar as preferências de comitês de especialistas a partir do método AHP: uma aplicação ao setor elétrico.** Tese (doutorado). Pontifícia Universidade Católica do Rio de Janeiro. Departamento de Engenharia Elétrica. Rio de Janeiro. 2017. 115p.
- ROQUE, M. P. B. et al., **Effectiveness of Arguments Used in the Creation of Protected Areas of Sustainable Use in Brazil: A Case Study from the Atlantic Forest and Cerrado.** Sustainability. 2019. p. 1–16.
- SACRE E, et al. **The context-dependence of frontier versus wilderness conservation priorities.** Conservation Letters. 2019
- SAATY, T. L. **Método de Análise Hierárquica.** 1ª ed. São Paulo: McGraw-Hill. 1991.
- SAATY, T.L.; VARGAS, L. G. **Models, Methods, Concepts & Applications of the Analytic Hierarchy Process.** 2ª ed. New York: Springer. 2012.
- SAHOO. S. et al. **Environmental vulnerability assessment using Grey Analytic Hierarchy Process based model.** In: Environmental Impact Assessment Review. 145–154. 2016.
- SILVA, O. D. A. **Estratégia do Programa Áreas Protegidas da Amazônia para avaliar a Efetividade das Unidades de Conservação.** Tese de Doutorado. Universidade de Brasília – UnB, Centro de Desenvolvimento Sustentável - CDS. 2016. 212p.
- STOLTON, S. et al. **Reporting Progress in Protected Areas a Site-Level Management Effectiveness Tracking Tool: second edition.** World Bank/WWF Forest Alliance published by WWF, Gland, Switzerland. 2007. 21p.
- STOLL-KLEEMANN, S; JOB. H. **The Relevance of Effective Protected Areas for Biodiversity Conservation: An Introduction.** GAIA17. 2008. p. 186–189.
- STOLL-KLEEMANN, S. **Evaluation of management effectiveness in protected areas: Methodologies and results.** Basic and Applied Ecology 11. 2010. p. 377–382.
- UNEP-WCMC; IUCN. **Protected Planet Report 2018.** UNEP-WCMC, IUCN and NGS: Cambridge UK; Gland, Switzerland; and Washington, D.C., USA. 2018. 70p.
- UNDA, M.; ETTER, A. **Conservation Opportunities of the Land Restitution Program Areas in the Colombian Post-Conflict Period.** Sustainability, MDPI, Open Access Journal, vol. 11(7). P. 1-19. 2019.
- WATTS, J. E. M. **Marxan.io user guide: A web app for systematic conservation planning.** Australian Research Council Centre of Excellence for Environmental Decisions. The University of Queensland. 2016. 25p.
- WWF Brasil - World Wide Found for Nature. **Áreas Protegidas ou Espaços Ameaçados: O Grau de Implementação e a vulnerabilidade das Unidades de Conservação federais Brasileiras de Uso Indireto.** Org. DE SÁ, Rosa M. Lemos; FERREIRA, Leandro. Brasília. 1999. 32p.
- WWF Brasil - World Wide Found for Nature. **Avaliação da gestão das unidades de conservação: métodos RAPPAM (2015) e SAMGE (2016).** WWF Brasil. 1ª ED. Brasília. 2017. 127p.
-